EL DIARIO PALENTINO

VIERNES 19 JUNIO 1959

N.º REFUNDIDO 5.655

Fundado en 1882 y 1898

TELEFONOS
1526 IMPRENTA
1353 REDACCIÓN
2006 ADMINISTRACIÓN

EL DIA DE PALENCIA

Depósito Legal P—2—1958

DIRECCIONES
DIRECCIÓN Y TALLERES: MAYOR, 147-151
APARTADO DE CORREOS, 17

EDICION SIETE TARDE 1'20 pts.

Madrid trabaja y se divierte

¡A los toros!

Madrid.—Las taquillas de la madrileñísima calle de la Victoria, registraron en la mañana del día 18, el interés despertado por la corrida del Montepío de Toreros. Madrid trabaja y se divierte como Dios manda

Ginebra: Se prevé el fracaso

Las propuestas occidentales, son inaceptables para Jruschof

El capitoste rojo amenaza con la conclusión de un tratado unilateral con Alemania oriental

Ginebra, 19.—En círculos diplomáticos se ha indicado la posibilidad de que los tres jefes de Estado de las potencias occidentales celebren una conferencia de alto nivel occidental con carácter de urgencia, si la conferencia de Ginebra para los cuatro fracasa.

E presidente Eisenhower Harold Mac Millan y Charles De Gaulle, en tal contingencia se reunirían para adoptar una película conjunta.

Aun no han sido tomadas medidas para celebrar tal reunión ya que se esperan los resultados de Ginebra, pero los círculos diplomáticos consideran que dicha reunión «sería inevitable en el caso de un fracaso ya que sería necesario tomar medas de precaución en torno a Berlín para salvaguardar la posición de occidente en la dividida ciudad.

Por otra parte, se informa que Mac Millan tiene en estudio un posible viaje a Wáshington para conversar con el presidente Eisenhower sobre la situación de Ginebra.—Efe.

«LAS PROPUESTAS OCCIDENTALES SOBRE ALEMANIA, FUERON INACEPTABLES», DICE JRUSCHOF

Londres, 19.—El primer ministro soviético, Nikita Jruschof, ha declarado hoy en Moscú que las propuestas occidentales sobre Alemania «fueron absolutamente falsas de base e inaceptables»; según informa Radio Moscú.

Jruschof, que hablaba en una reunión celebrada en el Kremlin, a la que asistían los delegados de la Alemania Oriental que está visitando la URSS, dijo que el Gobierno soviético ha sometido sus proposiciones en la conferencia ginebrina y que los ministros occidentales han propuesto la creación de un comité alemán integrado por representantes de la República federal de Alemania y de la República democrática alemana. Jruschof dijo que aunque los ministros han reconocido la presencia de dos Estados alemanes, no obstante, las potencias occidentales han propuesto una representación proporcional en el comité que haría que los votos estuvieran en una proporción de 25 a 10. «De esta forma —añadió— desean poner a la república democrática alemana en una inequívoca posición de subordinación en relación con la República federal de Alemania». «Tal proposición es, desde luego, absolutamente falta de base e inaceptable».

Después, Jruschof empleando su palabrería habitual, atacó a la República federal y elogió a la República democrática y dijo que la principal condición para la paz es la conclusión de Berlín. «Las potencias occidentales no desean concluir un tratado de paz con Alemania», dijo Jruschof, que añadió: «Consideramos que la mejor solución del problema sería la conclusión de un tratado de paz con Alemania, con un Gobierno de toda Alemania u otro órgano plenario representando a toda Alemania». Si, no obstante, no fuera posible la conclusión de un tratado de paz sobre tales bases, debería firmarse el tratado con los dos estados alemanes soberanos ahora existentes».

Seguidamente Jruschof amenazó con la conclusión unilateral de un tratado de paz con la República democrática alemana, en el caso de que la República federal se opusiese a la conclusión del tratado por él propuesto.

«Cuando el tratado de paz sea firmado con la República alemana democrática —dijo el dirigente del Kremlin—, ello significará el fin de los restos del estado de ocupación que todavía existe en su territorio».

«El país debe tener todos los derechos soberanos... y si otro país trata de realizar intentos para restablecer la ocupación por la fuerza, la Unión Soviética apoyaría la República democrática alemana con todos los medios a su disposición y, como un fiel aliado perteneciente al pacto de Varsovia, defendería la integridad territorial de la República democrática de Alemania».

Jruschof dijo que era una «ilusión» para algunas personas de occidente creer que las comunicaciones con Berlín pueden perdurar si la Unión Soviética firma un tratado de paz separado con la Alemania del este y añadió que cualquier control de las comunicaciones debe ser detentado por personal alemán como representante de un estado soberano «y no como occidente dice como representantes de la Unión Soviética».

Afirmó también el dirigente comunista que cualquier límite de tiempo sugerido por la Unión Soviética en sus propuestas puede ser discutido, puesto que ello nunca significa un ultimátum, y deben ser discutidos por medio de negociaciones.

Acusó Jruschof a «ciertos representantes» de las potencias occidentales de estar ejerciendo violenta presión contra la Unión Soviética y dijo: «Declaran que si no se consigue progresos en Ginebra no habrá reunión de jefes de Gobierno. Nosotros consideramos que si los ministros de Asuntos Exteriores no tienen éxito en conseguir un acuerdo, una reunión al más alto nivel se convertirá incluso en más esencial...». «Si ello es esencial, yo tendría gran placer en reunirme más de una vez con los jefes de Gobierno de las potencias occidentales».

El primer ministro ruso dijo que la Unión Soviética nunca se mostrará de acuerdo con la repetición de la ocupación de Alemania y que los jefes de Gobierno deben reunirse para eliminar los conflictos y conversar de ellos para resolverlos paso a paso. «La Unión Soviética está convencida de que una conferencia de alto nivel debe tener lugar, sino hoy, más tarde, porque los pueblos del mundo lo piden y porque ello aseguraría la paz en todo el mundo».—Efe.

«CONTRAMEDIDAS COMUNISTAS»

Berlín, 19.—Los comunistas de la Alemania oriental, a través de su órgano «Berliner Zeitung» amenazan hoy con adoptar contramedidas si los aliados occidentales «rompen» la conferencia de ministros de Asuntos Exteriores de Ginebra.

El periódico, en una editorial que publica en primera página, acusa a los ministros occidentales de lanzar un ultimátum sobre la conferencia amenazando con darla por terminada si los soviets se niegan a reconocer sus derechos sobre Berlín. «En este caso la Unión Soviética y la República democrática alemana se verán obligados a adoptar contramedidas en interés de la paz», agrega el «Berliner Zeitung». El periódico no dice qué clase de contramedidas son éstas, pero se cree que podrían aludir a la única medida de interferir el tráfico con Berlín.—Efe.

El triunfo de Bahamontes en la quinta etapa de la Vuelta Ciclista a Suiza

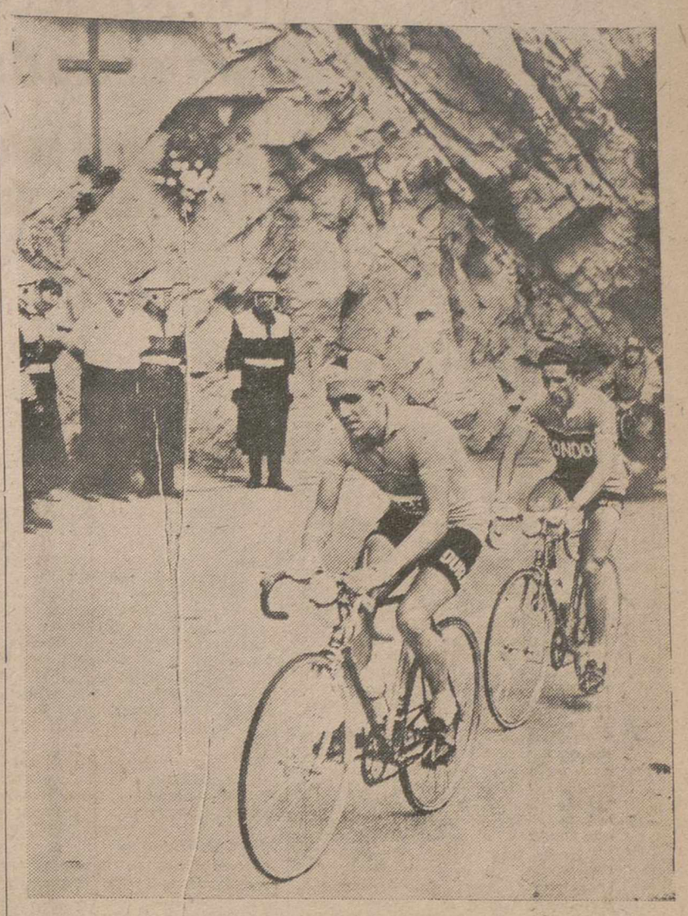

Kandersteg (Suiza). — El alemán Junkermann, primer clasificado de la Vuelta, seguido del español Bahamontes, durante la subida al Susten, que el toledano coronaría en primer lugar. A la izquierda y sobre la roca, una cruz que recuerda el lugar donde el deportista belga Tod, falleció en 1948 (Foto Cifra Gráfica)

En Argentina se ha descubierto una conjura para derribar al Gobierno

Continúa la investigación

Buenos Aires, 19.—El ministro del Interior, Alfredo Vitolo, manifestó anoche que el Gobierno argentino ha descubierto una conjura que tenía por objeto derribar la administración del presidente Frondizi. Aunque el ministro se negó a facilitar más detalles, insinuó que el coronel Desiderio Fernández Suárez, ex jefe de policía de la provincia de Buenos Aires, estaba complicado en dicha conjura.

Hablando en la Cámara de Diputados durante un debate sobre la política gubernamental, Vitolo dijo que «el Gobierno se encuentra ante una auténtica conjura para derribarle» añadiendo que el Gobierno y las fuerzas armadas estaban realizando una investigación «en este mismo momento».

Los diputados de la oposición instaron a Vitolo para que diera detalles y nombres de las personas complicadas en el supuesto complot, pero el ministro replicó: «No estoy dispuesto a dar nombres hasta que la investigación haya concluído». Pero cuando varios diputados de la oposición acusaron a Vitolo de ser falsa su declaración el ministro gritó: «Id a preguntar a Fernández Suárez... El coronel Fernández Suárez está en medio de la conjura esta misma noche».—Efe.

MEDIDAS DE PRECAUCION

Buenos Aires, 19.—El ministro del Interior, Alfredo Vitolo, ha anunciado que se están adoptando «medidas de precaución» mientras se realiza una búsqueda de varias personas que fueron miembros del Gobierno del ex presidente Pedro Aramburu. Se cree saber que el que fué jefe de la policía de Buenos Aires, coronel Desiderio Fernández Suárez, ha sido detenido y está siendo sometido a interrogatorio. Otros nombres que suenan de complicados en la conjura son los del contralmirante Arturo Rial; ex subsecretario de la Armada, contralmirante Samuel Toranzo Calderón; general Arturo Ossorio Arana, que fué ministro de la Guerra; general Toranzo Montero y general Emilio Bonnecarrere.

Esta es la Reina de la Feria Internacional del Campo

La IV Feria Internacional del Campo ha elegido a su Reina. Reina juvenil y reina hermosa, como corresponde a tamaño acontecimiento. Muchachas, gentiles y bellas todas ellas, representantes de las distintas provincias españolas, se dieron una cordial cita en el recinto de esta famosa Feria. Se reunió el Jurado. Dudó lo suyo, (¿a quién no hacen dudar tantas beldades juntas, cuando se trata de discriminar la reina de ellas), y, al fin, dictó su solemne veredicto: Reina de la Feria Internacional del Campo, que era como decir Reina de la mujer española, era proclamada la bella señorita Salud Rubio Pérez-Grueso, representante de la provincia de Toledo y cuya fotografía publicamos.

¿Pudo haberse elegido otra más bella? No entraremos en esos tiquis miquis, que no coresponden al simbolismo de esta exaltación general de la mujer española. Aunque, a título de curiosidad, y más por la parte que en esta especie de piropo lanzado nos corresponde, sacamos a colación una declaración hecha por otra guapísima muchacha, Marina Marino, representante de Zamora, a un periodista del diario «Informaciones», de Madrid, relacionada con esta proclamación. Ella, ha arrugado un poco su lindo entrecejo, y ha afirmado rotundamente que no está conforme con la elección, ya que «había entre las presentadas muchachas más dignas —por su belleza, se entiende— de ser elegidas reinas de la Feria».

Y cuando el periodista, sonsacando a la bella, le preguntó:

—Si usted hubiera sido jurado solamente, ¿a quién habría elegido?

Y Marina, ni corta ni perezosa, afirmó:

—A las señoritas que representaban a Murcia, La Coruña o Palencia. Entre ellas se podría discutir el título, a mi juicio, como Jurado...».

Esto es lo dicho por la señorita más guapa de Zamora.

Arrese preside los actos conmemorativos de la liberación de Bilbao

Se proclamó solemnemente el plan de urgencia de construcción de viviendas en Vizcaya

Bilbao, 19.—El ministro de la Vivienda, don José Luis de Arrese, ha presidido los solemnes actos celebrados con motivo del XXII aniversario de la gloriosa liberación de Bilbao por los Ejércitos Nacionales, y a los que se ha sumado la población entera con renovado fervor patriótico. En los centros oficiales y entidades, ondea la bandera nacional, como asimismo aparecen engalanados los balcones con colgaduras de los colores de España.

En la plaza de Federico Mollus, engalanada asimismo profusamente, fué oficiada una misa de campaña, en un altar levantado en el centro. Una gran muchedumbre siguió la ceremonia religiosa desde los alrededores de la plaza y calles adyacentes.

Acompañado de las primeras autoridades, ocupó la presidencia el ministro señor Arrese, y se hallaban también presentes los directores generales que con él llegaron de Madrid. Al frente de las autoridades guipúzcoanas, figuraban el gobernador civil y jefe provincial del Movimiento, señor Macián; el gobernador militar, general Fernández de Pinedo; el presidente de la Diputación provincial, señor Careaga, y el Alcalde de la villa, señor Hurtado de Sarache. A un lado del presbiterio se situó el prelado de la diócesis, doctor Gúrpide y con él, el Consejo en pleno de F. E. T. y de las Jons, Ayuntamiento, Diputación, mandos sindicales, alcaldes y jefes locales de la provincia, representaciones del Ejército, ex combatientes, ex cautivos, Guardia de Franco y otras muchas.

En la Gran Vía, estaban formadas las fuerzas de los regimientos de infantería de Garellano y de Artillería de costa, cuyos estandartes fueron trasladados desde sus unidades respectivas hasta el altar, a los acordes del himno nacional.

Terminada la ceremonia religiosa, el ministro de la Vivienda, señor Arrese, acompañantes y autoridades, presidieron en la Gran Vía el desfile de las tropas, y de la Policía Armada y Guardia Civil.

La comitiva, seguidamente, se dirigió al Palacio de la Diputación, en cuyo salón de sesiones fué proclamado, solemnemente, el plan de urgencia de construcción de viviendas. Se inició con unas palabras del presidente de la Diputación Provincial, que agradeció al ministro que haya designado a la Corporación vizcaína como colaborador destacado. Subrayó el gran interés del señor Arrese, vizcaíno de nacimiento, en la ejecución del plan y finalmente expresó el agradecimiento y la adhesión de la provincia.

A continuación hizo uso de la palabra el gobernador civil, quien se refirió a la feliz consideración que se registra en esta visita del ministro de la Vivienda, que es de júbilo por la efemérides victoriosa de la liberación y, a la vez, de aplicación de justicia del régimen con la promulgación de este importantísimo plan de urgencia social.

Finalmente, entre grandes aplausos, el señor Arrese pronunció un discurso.

Al terminar su disertación el ministro de la Vivienda fué largamente ovacionado por los asistenets, que vitorearon con calor a España y a Franco.

El gobernador civil obsequió después al ministro, acompañantes y autoridades con una comida en el Club del Abra.—Cifra.

DISCURSO DE ARRESE

Bilbao, 19. — Palabras pronunciadas por el Ministro de la Vivienda en la inauguración del Plan de Urgencia Social de la Vivienda.

«En nombre de Franco he venido aquí —comienza el señor Arrese—, a este simbólico palacio que recoge las viejas tradiciones de la tierra y en este día que tantos sucesos conmemora, para izar en el mástil de las mejores esperanzas una bandera más, que jalone el camino emprendido por el régimen en la ruta brillante del campo social. Y agrega: «Si hay un pueblo en el mundo que ha nacido sobre las firmes raíces del hogar, ese pueblo es el vasco, que cimentó en la tradición familiar toda la organización jerárquica que luego operó sobre la vida social, económica y política de su historia. Y si hay un pueblo que vive y comparte con nosotros la afirmación tajante de que es la vivienda el clamor más urgente y más colectivo de la Patria, ese pueblo es éste, que ha sabido levantar a derecha e izquierda de sus ríos, junto al orgullo de un panorama industrial como pocos, la hermandad de unos lazos que ligan a todos sus hijos en el desvelo de un común bienestar.

Dedica después cálidos elogios a Vizcaya, —señala que «al venir aquí a poner en marcha este plan de urgencia social que habrá de concedernos con la prisa de las cosas que no admiten espera, la realidad de cincuenta mil hogares nuevos, lo hago sabiendo hasta qué punto es amable

(Continúa en quinta plana)

Referéndum espontáneo

Madrid, 19.—Bajo el título «Referéndum espontáneo» el diario «ABC» escribe que «la maquinaria inexorable del marxismo ha fallado, por enésima vez, en España» y subraya que «ayer en toda España el día más laborioso, más bullicioso, más afanado y más caluroso del año». «Hubo regiones fabriles —agrega— donde los trabajadores enfermos, lejos de utilizar su derecho al paro, acudieron a las fábricas y a los tajos para demostrar altivamente que les había herido en su dignidad la propaganda comunista, acarreada por agentes extranjeros que en su normal salud física los mórbidos gérmenes acarreados por la inconstante climatología de esta primavera. Hubo grandes ciudades como Madrid, Barcelona, Bilbao, Valencia, Sevilla... donde el problema de los transportes en la vía pública se agudizó súbitamente, como si, por puro azar, todos los ciudadanos se hubiesen puesto de acuerdo para aumentar generosamente los ingresos de las compañías». «E fracaso de la propaganda marxista estaba descontado —continúa «ABC»— pero lo que no podíamos sospechar es que una acción tan deliberada, minuciosa y largamente preparada contra la paz española tuviese por efecto ostentoso y descarado un verdadero «referendum» que proclamaba bulliciosamente la independencia de España, la burla de los españoles hacia los misteriosos manejos del comunismo —que emplea jocosos antifaces— y la unánime afirmación de fidelidad a los principios del Movimiento Nacional y lealtad a Francisco Franco».—Cifra.

Colaboradores de DIARIO - DIA

FLORESTA DE EXAMENES VIEJOS

Por Eulogio Varela

El mundo de los estudiantes españoles ha cambiado radicalmente. La transformación es debida a la nueva arquitectura y al contacto con la Naturaleza. No decimos —¡claro está!— que sea esta causa principal; pero sí que el cambio de ambiente ha modificado la sensibilidad, los modos y las costumbres escolares. Frente a la descompostura, suciedad y abandono de aquellas tétricas aulas, se ofrece, ahora, la alegría, claridad y limpieza. Orden y decoro. Allí el estudiante adolecía de aburrimiento y tedio gregarios. Desgana y flojedad en todos sus resortes vitales. Del dómine pasábamos al café o al baile de barrio, donde completábamos nuestra educación en la bajura de una sociedad hética y maloliente. Ahora los horizontes son varios y prometedores de goces más puros: deporte, teatro de ensayo, poesía, música y la acendrada contemplación del Arte.

No es preciso mencionar otros motivos de orden superior y trascendental. Al estudiante clásico —de aquel tiempo, porque los verdaderamente «clásicos» eran infinitamente peores— se refieren estas notas, rigurosamente históricas y sin adherencias efectistas, donde la ignorancia, la picaresca y el desenfado se mezclan.

El escenario era grave y ritual. Protocolo académico pesado y lento. Por eso, precisamente, el desenfado y la arrogancia de los estudiantes sonaban como trallazos irrespetuosos.

Don Pío Zabala, espíritu agudísimo y abierto. Perenne sonrisa acogedora, preguntó en una ocasión:

—Dígame, ¿quién fué la mujer de Carlos IV?

—¡Cristina!

Don Pío, deferente y divertido dijo: ¡Eso no será una interjección!...

Un auxiliar interrogaba a una señorita de hablar recortado y actitudes pedantes. Número uno del colegio —natural era la afectación.

—¿Conoce usted algún pintor español del siglo XVII?

La muchacha recita una larga lista.

—Falta uno muy importante: «El Greco».

—Sí, pero ese pintor no tiene calle.

En una ocasión en Pontevedra, el mismo auxiliar preguntó a un rapaz de las rías.

—¿Quiénes son los reyes Católicos?

—Un rey, una reina y un fraile —responde el mozo.

Hace años se formaron unos tribunales con profesores de las Facultades de Ciencias y Letras. Los escolares —pobres— saltaban de una disciplina a otra como los perros en el circo.

Don Eduardo Hernández Pacheco. Varón imponente por la barba florida, voz profunda y el gesto severo, interroga al estudiante:

—Explique qué es el termómetro.

—¿El termómetro? repite aquel tipo de campesino andaluz, recién salido, con seguridad, de la paz intelectual de un cortijo.

—El termómetro... Silencio de angustias lacerantes.

—Sí, hombre. ¿Cuando ha estado usted enfermo, el médico no le ha puesto el termómetro?

—Zí zeñó. ¿Y a esa barrita ze llama el termómetro? Pué no lo zabía.

Don Luis Jiménez de Asúa era un hombre sumamente nervioso, inquieto y desconcertante. Durante los exámenes tenía la costumbre de manejar un lápiz a modo de batuta.

—Aplicación práctica del artículo X del Código Penal.

Mirada al programa. El examinado no encuentra contestación alguna, adecuada.

—¡Eso es importantísimo!

Nuevo silencio abrumador. Asúa, impaciente, le dice: Bueno, puede usted retirarse.

El chico se levanta engallado, ciñe su americana con gesto torero y exclama con valentía:

—¡Música, maestro!

Y contoneándose y taconeando bajo las gradas del estrado...

La floresta de exámenes viejos debe terminar aquí. Los estudiantes de hoy han cambiado. No es posible ya —afortunadamente— espigar dichos y actitudes semejantes. El decoro y dignidad humana lo impiden.

Exclusivo para EL DIARIO PALENTINO-DIA DE PALENCIA

(Prohibida la reproducción)

Lea todas las semanas nuestro "SUPLEMENTO AGRICOLA"

FUERZAS DE CHOQUE CONTRA LA INTEMPERIE

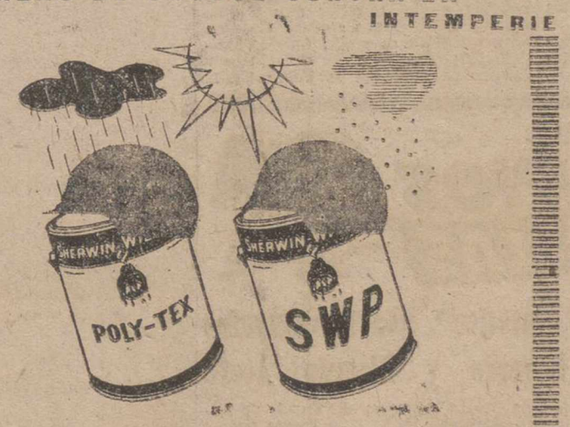

La pintura es la que en primer lugar recibe el impacto de los elementos. Por ello de su calidad y resistencia depende la conservación de los materiales que protege.

POLY-TEX
PINTURA DE LATEX PARA MAMPOSTERIA

SWP
PINTURA DE ACEITE PARA LA MADERA

protegen las superficies pintadas y no permiten infiltraciones, conservándolas permanentemente nuevas.

PINTURAS SHERWIN-WILLIAMS

DISTRIBUIDOR:
SUAREZ Y GONZALEZ, S.L.
Avda. José Antonio, 27-31
Teléf. 1455 PALENCIA

M.C.D.2022

PALENCIA AL DIA

La cruz del campo

Empiezan a llegar noticias del campo. No pueden ser más desconsoladoras. Los «nublos», con su carga de agua, de centellas y de granizos, dieron su espantosa galopada, como otros jinetes del Apocalipsis, por los pagos en sazón, y les han arrasado en flor, cuando ya ofrecían, espléndida y cumbre, la cosecha.

Es el sino del campo. La cara y cruz que juega en las merindades agrarias, y lo mismo que nos muestra una cara alegre y esperanzadora —como la que hace unos días nos ofrecía, con todo un mar de ondulantes espigas por delante—, al conjuro de los malos elementos se muda esta faz y nos deja asomar la otra: la de las sombras, la de la desgracia, la del infortunio, la de la cruz.

Rara ha sido la tierra o el pueblo de «Tierra de Campos», que no ha sentido sobre sus carnes la segur ciega de la tormenta asolándolo todo. En algunos sitios, nos informan, hasta el ochenta por ciento de las futuras cosechas, fueron arrasadas.

Para muchos pueblos de nuestra provincia, la panorámica grata que ofrecía esta estampa campesina días atrás, se ha trocado en una panorámica ingrata, donde toda desventura tiene su asiento.

Precisamente, para saber directamente la magnitud de este siniestro para calibrar minuciosamente la angustia de él, y, sin duda, para tratar de recabar de los poderes públicos la ayuda y recursos necesarios que tiendan a paliar tanto daño, ha hecho una visita a las comarcas siniestradas en la tarde de ayer el Director General de Agricultura, Ilustrísimo Señor don Antonio Moscoso, quien ha recorrido detenidamente las mismas, recogiendo directamente los datos precisos que le servirán para estimar claramente la magnitud del daño producido por la furia de los elementos.

Y, ahora, mientras aún miramos el campo que saliera indemne de la destrucción, que sigue mostrándose lozano y prometedor, y miramos las nubes que pasan por él, para acariciarlo o para barrerlo, deseamos con todas las fuerzas de nuestro corazón, que los «nublos» rugientes no vuelvan a pasar, y que la cosecha primorosa —tan diezmada ya en su generalidad— que se auguraba, pueda aún ser recogida espléndida en las tierras donde, afortunadamente, no supieron la cruz de la moneda que el azar jugó sobre los pueblos cenicientos, para su daño y tristeza.

Se ha clausurado el curso. Hace unos días, el colegio La Salle decía adiós a sus alumnos. Esta mañana ha sido el Colegio Marista Castilla, quien ha celebrado el solemne acto de clausura y reparto de notas finales.

La grey estudiantil, con sus triunfos o sus «cates», se desparrama por toda la geografía provincial y hasta nacional, en busca de sus hogares, donde recibirán al verano también con buena o mala cara, como los campos, según haya venido sobre ellos la buena recolección de los aprobados o la tormenta de los suspensos.

La actualidad docente cobra hoy, pues, un signo singular, que muestra este éxodo escolar, jovial y alegre —las vacaciones, aun con «tormentas», siempre lo son—, con sus maletas al hombro y sus planes veraniegos en perspectiva.

Que ellos, escolares, se os muestren propicios; y hasta la vista.

DIARIO DE AVISOS

FARMACIAS DE GUARDIA. — Durante la semana están de guardia las farmacias siguientes:

ZONA NORTE: La de don Mariano Atienza (Mayor, núm. 45).

ZONA SUR: La de don Isidoro de Fuentes Castell (San Juan de Dios, número 1).

Independientemente de estas farmacias, permanecerá de guardia permanente la de don Anastasio Arenal (Paseo del Otero, 19).

CUPON PRO CIEGOS

Lista del número premiado del Cupón Pro Ciegos, correspondiente al sorteo celebrado el día 18 de junio de 1959.

Premiado con 250 pesetas, número 675. Premiados con 25 pesetas, todos los terminados en 75.

El Director General de Agricultura, Sr. Moscoso, visita la comarca palentina siniestrada por las últimas tormentas

Los daños sufridos por algunos de nuestros pueblos de "Tierra de Campos" han sido muy importantes

Las pasadas tormentas han causado graves daños en el campo palentino. Precisamente de toda la zona de Tierra de Campos, empiezan a conocerse datos que revelan la magnitud de los nublados, acompañados siempre de grandes turbiones de agua, y, en muchos casos, de piedra, y de los cuantiosos daños producidos.

En algunas localidades, según hemos venido dando a conocer, los desbordamientos de los ríos, anegaron trozos de carreteras y campos, con los perjuicios y pérdidas consiguientes.

A las noticias de esta furia de los elementos, cabe añadir hoy las noticias que nos llegan de Valoria del Alcor, que sufrió el pasado día 17, a las cinco de la tarde, una gran tormenta de granizo, seguida de impresionante aguacero con gran aparato eléctrico. La violencia del temporal arrasó materialmente y casi en su totalidad la cosecha de cebada y de trigo, en una extensión del 80 por ciento de los sembrados, así como los cultivos de remolacha y patatales, ya que estos últimos fueron arrancados por la enorme corriente de agua caída.

El viñedo se vió asimismo seriamente afectado. Y la carretera de Rioseco a Palencia, quedó cortada en algunos trozos, por la enorme cantidad de tierras acumuladas, que las aguas arrastraron.

En Villerías de Campos, también se conocen algunos dramáticos hechos producidos por el gran nublado descargado en dicho término municipal, acompañado de piedras de gran dimensión, algunas del tamaño de huevos de paloma, que han asolado casi por completo las cosechas. Y en otras importantes zonas cerealistas de la provincia, como Valoria del Alcor y parte de Capillas, Ampudia y Meneses, también se han visto gravemente dañadas por los temporales, así como los pueblos de Guaza, Boadilla de Rioseco y Frechilla, que, a consecuencia de la inundación, muchos moradores hubieron de ser evacuados de sus casas.

Ante la magnitud de estos daños, y para calibrar personalmente la gravedad de los mismos, el Director General de Agricultura, Ilmo. Sr. don Antonio Moscoso, ha realizado una detenida visita a las poblaciones agrícolas más duramente afectadas en las provincias de la Tierra de Campos, recorriendo minuciosamente las amplias comarcas siniestradas, entre ellas las situadas en las riberas de los ríos Valderaduey y Valdeginate, cuyos desbordamientos, algunos de los cuales hemos venido recoziendo en nuestras anteriores informaciones, causaron enormes daños económicos, tanto en las propias cosechas, como en las carreteras, ganados y viviendas.

Sobre las seis de la tarde, después de haber recorrido el Sr. Moscoso diversos pueblos vallisoletanos, acompañado de las primeras autoridades de la provincia vecina, en Villalón de Campos le recibieron y cumplimentaron, uniéndose a su comitiva, el presidente de la C. O. S. A. palentina, señor Arana Salvador; los ingenieros agrónomos, señores Irazusta, Tolosana, Escudero y García Castellón, y vicepresidente de la C. O. S. A., señor Del Corral Font. Ocupaciones urgentes del cargo, impidieron el desplazamiento de nuestro Gobernador Civil, señor Fragoso del Toro.

De Villalón siguieron viaje hacia la provincia de Palencia, llegando a Boadilla de Rioseco, donde el Director General de Agricultura visitó detenidamente las extensiones de cultivo afectadas por las persistentes lluvias y tormentas. Se calcula en aquél término que sobrepasan las 300 hectáreas los cultivos afectados por los temporales. Puede ser que al fin se consiga recuperar las cebadas que fueron menos castigadas, pero que igualmente aparecen volcadas. Los campos se hallan totalmene encharcados, siendo imposible adentrarse en ellos para valorar la magnitud de las pérdidas sufridas.

Desde Boadilla se dirigieron más tarde hacia Guaza de Campos, donde la totalidad de la cosecha de lentejas y garbanzos ha desaparecido, arrasada por una fuerte tormenta de granizo.

Viñedos, como cebadas, han sufrido también cuantiosos daños. Finalmente, después de visitar la villa de Frechilla, las personalidades palentinas acompañaron al señor Moscoso hasta Villarramiel, donde le despidieron, agradeciéndole vivamente esta visita a las zonas tan duramente castigadas, rogándole transmitiera al Ministro de Agricultura este sentimiento de los pueblos palentinos, que esperan ayuda del Poder Público.

POMPAS FUNEBRES
CRESPO
Casa fundada el año 1908
TELEFONOS de día, 1753 de noche, 2804
BECERRO DE BENGOA, NUM.. 6

GOBIERNO CIVIL

Visitas al Gobernador

El Excmo. Sr. Gobernador Civil y Jefe Provincial del Movimiento, ha recibido en sus despachos oficiales, las siguientes visitas:

Ilmo. Sr. D. Juan Mena de la Cruz, Alcalde presidente del Excmo. Ayuntamiento de Palencia; don José Luis Roig Porras y don José María Fernández, de Palencia; don Severiano Hoyos Casén, de Palencia; don Conrado Sabugo Collantes, Vicesecretario Provincial de Ordenación Económica y don Manuel Betegón Yagüez, de Palencia; don José Zarzosa Castro, Alcalde de Astudillo; don Angel Prieto Gómez, Alcalde de Guaza de Campos; don Modesto Arrontes Andrés, don Magencio Agúndez Escudero y don Donato García Caballero, Alcalde accidental y concejales de Belmonte de Campos; don Julián Diez Capillas, don Valentín Blanco Andrés, don Felipe Ramos Blanco y don Fulgencio Yllana Caballero, Alcalde, concejales y Prohombre de la Hermandad de Capillas; don Emiliano Melgar Sánchez, don Pedro Castañeda Sánchez, don Lucinio Martín García y don Macario Sánchez Atienza, Alcalde, Concejal, Prohombre de la Hermandad y Vocal de Boada de Campos; don Ramiro Garcimartín Valverde, de Avila; don Narciso Chacón Recio y don Marcelino González González, de Villarrabé y Carrión de los Condes; don Teófilo García Diez, don Ceferino Carmen Sánchez Sánchez y don Aurelio Maldonado Godos, Alcalde, Secretario y Médico de Espinosa de Villagonzalo.

Instituto Nacional de Previsión

Orden sobre relaciones nominales de productores

DELEGACION DE PALENCIA

El «B. O. E.» del día 28 de abril de 1959, publica una Orden del Ministerio de Trabajo, simplificando la confección de las relaciones nominales de productores modelos E.2, que se presentan en los boletines de ingresos de cuotas de Seguros Sociales y Mutualismo Laboral.

Su principal contenido es el siguiente: ...

Para todas las Empresas

a) Deja de ser obligatorio cubrir la columna «total de salarios y emolumentos percibidos por el trabajador».

b) Las casillas «Salarios sujetos a cotización para todos los Seguros» y «Salarios sujetos para Subsidio Familiar, Sindical y Formación Profesional», continúan en vigor.

c) La columna destinada a «Mutualismo Laboral», no será preciso utilizarla, a no ser que los salarios percibidos por un trabajador sean distintos a los reflejados en la columna «Total de salarios sujetos a cotización».

d) Todas las Empresas obligadas al pago del Plus Familiar, consignarán al reverso del E.2 lo siguiente:

Importe del Plus Familiar abonado en el mes a que la relación se refiere.

Número total de puntos acreditados por los beneficiarios en el mes.

Número total de beneficiarios entre los que se ha distribuído el Plus.

Empresas con más de 25 productores permanentes a su servicio

Los modelos E.2 de los meses de junio y diciembre de cada año, a presentar en julio y enero, deberán confeccionarles íntegramente.

En el resto de los meses bastará que acompañen al modelo E.1 de ingreso de cuotas un parte de variaciones confeccionado en E.2 para recoger las incidencias alta y baja.

Estas incidencias se reflejarán utilizando un E.2 para las altas, a fin de reseñar las motivadas por ingreso de trabajadores; aumentos de salarios, por la diferencia, y altas de perceptores de Subsidio Familiar. Bajo una línea se totalizarán.

En otro E.2 se recogerán las bajas, por productores que han cesado en la Empresa; por disminución de sus salarios o por cese en el percibo del Subsidio Familiar, totalizando las bajas.

Por último, bajo el título de «Diferencia» se hallará la que corresponda entre altas y bajas.

Vigencia

Estas modificaciones surtirán efectos a partir de la liquidación de cuotas del mes de julio próximo, a presentar en agosto.

Las simplificaciones para las Empresas de más de 25 productores son potestativas. Por tanto, si desean continuar como hasta ahora, pueden hacerlo.

Importante

Continúa en vigor el ingreso mensual de las cuotas.

Se destaca la obligatoriedad de consignar los datos mensuales relativos al Plus Familiar a que se alude en el aparatado d).

Todas cuantas aclaraciones precisen las empresas pueden consultarlas a esta Delegación y en su caso las oficinas bancarias también facilitarán información. — *El Director Provincial.*

Cuatro Cantones

Petición urgente

Salta a este lugar del periódico una petición urgente: Una cama. Así, dicho pronto y claro. Se precisa una cama. Si alguna persona caritativa lee estas líneas, ya sabe cómo puede ganar méritos tanto para sí, en su consideración del bien hacer, como, lo que es más interesante, en «producir rentas» para la eternidad...

Nació pobre él. Nació pobre ella. Pobres siguieron ambos. No podemos, ni debemos entrar ahora, en la entraña del problema. Lo real es que existe el conflicto. Al matrimonio —viven en el Prado de la Lana— le acompaña la pobreza. Y, en este estado de cosas, una nueva vida ha llegado a este mundo. Un nuevo ser ha venido a acompañarles. Y, es tal su indigencia, que ni cama tienen para descansar ni la madre ni la criaturita... Pero, estamos seguros, de que pronto la tendrán. Bastará que esta petición la lea algún palentino de buena voluntad y caritativo en sus sentimientos, y como no faltan muchos «ricos en buenas obras», en frase paulina, la necesidad será suplida.

La petición queda hecha con absoluta confianza de que, entre todos, haremos una obra buena. Si alguno se siente llamado a atendernos en esta petición que lanzamos desde aquí, siquiera por aquello de que quien hace limosna, presta a Dios, puede avisarnos por teléfono, o llamar a «Cáritas» diocesana (teléfono 24-54), y esta familia por la que abogamos, recibirá una alegría grande, y esa nueva vida que hasta nosotros ha llegado, podrá saber cuando sea mayor, que al nacer en la indigencia, hubo un corazón grande que acudió a darle calor en los primeros días de su vida.

Calle Panaderas

Ahora le ha tocado el turno a la calle Panaderas. Los obreros del «Muni» han acometido decididamente la operación «planchado» en las aceras de tan popular como estrecha y accidentada calleja. Se ha levantado el pavimento, —bueno, lo que quedaba—, sustituyéndole por nuevas y limpias losetas, bordeadas también de adoquines de granito, que vienen a reemplazar a las piedras calizas de antes. Buen trabajo, por cierto, aunque la calle ofrezca posibilidades mínimas de adecentamiento. La calzada es angosta y digna de la más típica barriada sevillana; y las aceras, con optimismo, llegan a veces hasta el medio metro de anchura...

Buen trabajo, repetimos, merecedor de todo encomio, porque así la calle Panaderas parecerá «más calle».

Quizás pudieran completarse estas obras de hoy quitando la solitaria fuente enclavada en la calzada y trasladándola al «Corral de Calvo», apenas a dos metros de distancia del actual emplazamiento. Por «cuatro perras» se haría un buen servicio a la estética y en todo caso, que se lleve el agua a la fuente, hoy reseca y callada como una burla a la sed de quienes, confiados, a ella se llegan.

Colaborando

Que los chavales suelen ser mejores colaboradores que muchas personas mayores, queda una vez más demostrado con motivo de los últimos bandos de la Alcaldía sobre vacunaciones.

Mediada la mañana, frente a la Casa de Socorro, ha venido formando estos últimos días «cola» una ingente chiquillería, que poco a poco iba pasando a manos de galenos y practicantes para vacunarse. Luego, salían de nuevo a la calle, bailándoles aún el susto en la cara, pero «chorreando valor» por los cuatro costados a la vez que orgullosos exhibían su brazo tatuado por la vacuna ante sus amigos, quienes a la vez que les envidian por haber pasado ya «el trago», les preguntan con rotunda seriedad:

—¿Te ha «prendido» a tí ya?

Poco más o menos así es el cuadro, mejor dicho, el apunte de las vacunaciones infantiles. Más lo ciertamente importante es la gran lección de los «chiguitos». Si cabe orden, cada disposición, cada ordenanza, cada bando encontraran acogida semejante a la dispensada en esta ocasión por la grey menuda, indudablemente las cosas nos rodarían mejor, todo sería más fácil y no habría necesidad alguna de recurrir a métodos expeditivos para lograr su cumplimiento. Si aprendiéramos de los pequeños, cuántas lacras urbanas, cuántos descuidos, cuántas inconveniencias y cosas mal hechas podrían evitarse.

Clausura del curso escolar en los Maristas

Se distribuyeron los diplomas y notas escolares a los alumnos

En la mañana de hoy, ha tenido lugar en el Colegio Marista Castilla de nuestra capital, la solemne clausura del curso académico 1958-59 y reparto de premios.

A las diez y media, se celebró en el salón de actos de dicho Colegio, que se veía totalmente abarrotado de alumnos, este reparto de premios. Presidió el acto el Hermano Director del establecimiento, Manuel Fernández Pellitero, acompañado del claustro de profesores del mismo.

En primer lugar, el Hermano Director pronunció unas palabras de ofrecimiento y comentario del acto y de felicitación y despedida a los alumnos, haciendo mención a los premios especiales, de reciente creación, concedidos, como la Medalla de Oro de Honor, para el bachiller más destacado en el curso escolar. Valioso y preciado galardón que fué otorgado por unanimidad, por la dirección y claustro de profesores del Colegio, según acta levantada al efecto, al aventajado alumno del mismo Juan José Blanco Gómez, que ha terminado este año con gran aprovechamiento e inmejorable conducta, los estudios de Bachillerato en el Colegio.

Entre grandes aplausos de los presentes, el subdirector del Centro y profesor titular del sexto curso, Hermano Emilio Alvarez Estrada, impuso al galardonado la preciada condecoración.

A continuación, se procedió al reparto, por cursos, de los diplomas concedidos a los alumnos destacados por su conducta y aplicación, a los matrículas de honor y otros distinguidos, así como entrega de banderines de asistencia y puntualidad y premios especiales a la deportividad, consistentes éstos en copas-trofeos a los dos alumnos de sexto curso Francisco Javier Rivas y José María Pérez, que, como jefes de bando, dirigieron en las pasadas fiestas colegiales las diferentes pruebas deportivas celebradas con tan gran éxito. Los galardonados, recogieron sus diplomas y premios de manos de los profesores, entre los aplausos entusiastas de sus condiscípulos.

Ultimamente, se procedió a la entrega a los componentes de la Rondalla Castilla, del Colegio, de los banderines al mérito artístico, otorgados a los mismos; a continuación de lo cual, dicha colectividad artística interpretó un breve y selecto programa musical.

Con la interpretación a coro general del himno del Colegio, estrenado en el presente curso, que es una inspirada composición original la música del maestro Rojas y la letra del Hermano Modesto G. Barrientos, y distribución por las clases respectivas de las notas finales de curso obtenidas por cada alumno, finalizó este acto de clausura escolar, que ha revestido gran brillantez.

EDUCACION Y CULTURA

UNIVERSIDAD DE VALLADOLID
Facultad de Ciencias

Los alumnos matriculados en el presente curso 1958-59 en los distintos grupos del curso selectivo de esta Facultad y que en los exámenes ordinarios celebrados hayan obtenido calificación media de NOTABLE por lo menos, podrán solicitar en instancia dirigida al Iltmo. Sr. Decano, la devolución de los derechos de prácticas extraordinarias (800 pesetas) que abonaron al efectuar la matrícula, acompañando declaración jurada que acredite su situación económica.

El plazo de solicitudes terminará el día 30 del corriente.

Valladolid, 18 de junio de 1959. — El Decano.

Rincón ameno

PORCENTAJE

Un actor hablaba con un crítico muy severo.

—Yo creo que el noventa por ciento de las personas nacen con condiciones naturales para la escena.

—Es posible. Y los incluídos en el diez por ciento restante se hacen actores.

LOGICA INFANTIL

El padre sentado a la mesa con sus hijos, les dice;

—Cuando yo era niño y vivía con mis padres, no tenía para comer unas cosas tan ricas como ahora.

—Entonces estarás contento de estar con nosotros —dice uno de los chicos.

TARDE

El marido necesita dinero y lleva las alhajas de la familia a una joyería.

—Vengo a que me compre usted estas piedras y las sustituya por otras falsas. Así, no advertirá nada mi mujer.

—Lo siento mucho, pero no es posible. Las cambié ya el mes pasado. Me las trajo su señora.

ADIVINANZA

Aunque uno, valgo por trece,
con cruz mas no de San Juan;
por mí tienes carne y pan,
mi sustancia no perece,
de mal te escudo y de afán.

Solución a la Adivinanza de nuestro número anterior:

EL AIRE ELEMENTAL

CRUCIGRAMA

Número 2.358 Por MIROSP

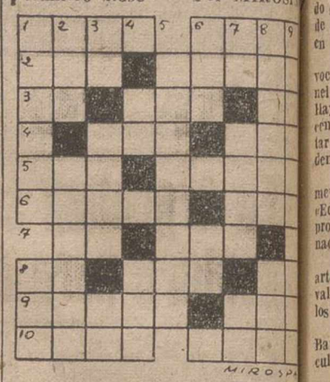

Horizontales: 1: Quiebra comercial. Tratado de un discurso. 2: (al revés) Alabanza. Monte bíblico. Consonantes iguales. Ayuntamiento de Pontevedra. Números romanos iguales. 4: Onomatopeya de cierta explosión. Ciudad de Italia. 5: En francés: asno. (al revés) Icé. 6: Deteriorados. Personificación de los Estados Unidos. Símbolo químico. Anillo. 8: Letra turca. Perteneciente a la raza atlanta. Preposición. 9: Arrima a la pared. Constelación. 10: Producto lacteo. Tostar.

Verticales: 1: Ciudad y plaza fuerte de Suecia. Alimento. 2: Lista. Errante. 3: Contracción. Cierta armadura antigua. Pico de los Alpes. 4: Río del Brasil. Ave canario. 5: (al revés) Ligásemos. 6: Lirio. Deidad egipcia del sol. 7: Preposición. Agraviado. Forma del pronombre. 8: Mancha. Demostrativo. 9: (al revés) Hueso de la cadera. Proceder.

Sol. al Crucigrama núm. 2.357

Horizontales: 1: Tres. Lata. 2: Air. Telón. 3: Ma. Pas. Me. 4: loC. Ca. 5: Acá. Alosa. 6: Mar. Ras. 7: Mo. Ela. 8: Ta. Mia. 9: Arlos. Ara. 10: Caos. Arán.

Verticales: 1: Tamtam. Tac. 2: Ria. Cámara. 3: Er. Lazo. 10. 4: Pó. Mos. 5: Tacaseis. 6: Les. 7: Al. Cora. Ar. 8: Tomasa. 9: Ane. Asolan.

CARTELERA

TEATRO PRINCIPAL

Hoy, despedida de la gran compañía de comedia María Esperanza Navarro-Ricardo Acero con el estreno de la comedia de Edgar Neville, "Prohibido en otoño". La mejor butaca, 25 pesetas.

Mañana, presentación de la compañía lírica Marianela Rondalla, Luisa de Córdoba, Tomás Alvarez, Alfonso Goda, con la reposición de la opereta de Franz Lehar "La viuda alegre". Se despachan localidades.

TEATRO CINE ORTEGA

Función a las 7: "El pescador de coplas" y "Espadas cruzadas".

CINE PROYECCIONES

Continua desde las 3,30: "El último perro" y "Prisionero de su traición".

CINE CASTILLA

Continua desde las 3,30: "Yo maté" y "Esta es la noche".

CINE OTERO

Popular: "El diablo de las aguas turbias" (Richard Widmark) y "La bella de Cádiz". Tres leradas.

CALIFICACION MORAL

"Prohibido en otoño" (5), "El pescador de coplas" (2), "Espadas cruzadas" (3R), "El último perro" (3), "Prisionero de su traición" (3), "Yo maté" (2), "Esta es la noche" (3), "El diablo de las aguas turbias" (2) y "La bella de Cádiz" (3).

Los números que figuran entre paréntesis al final de cada obra, expresan la calificación moral dada por la «Oficina de Espectáculos» dependiente de la Comisión Episcopal de Ortodoxia y Moralidad: 1: Todos incluso niños.—2: Jóvenes.—3: Mayores.—3-R: Mayores con reparos. 4: Gravemente peligrosa.—5: Sin clasificar.

ESCENARIOS Y PANTALLAS

Estreno de "Matrimonio sintético", por la Compañía de María Esperanza Navarro y Ricardo Acero

Se nos dice que «Matrimonio sintético», de Tomás Bedia, ha sido el último gran éxito cómico en los Teatros Hispanoamericanos. ¿Vamos a creerlo?... Lo creeremos dando por supuesto que aquel público debe conformarse con muy poco. Porque si una obra tan endeble como esta llega a ser un «gran éxito» cómico, cualquiera de ustedes —todo español, mientras no se demuestre lo contrario, tiene escrita su comedia— puede aspirar a convertirse en un autor de moda.

Sobre el punto de partida argumental de la consabida herencia condicionada —un matrimonio impuesto por la voluntad del testador a la que fué su joven y bella esposa— se construyen dos actos— el primero dividido en dos cuadros— que nos parecen larguísimos, aunque no lo son, por la reiteración, insulsez y escasa originalidad de las situaciones. Naturalmente, no hace falta ser zahorí, desde las primeras escenas, para adivinar que la viudita terminará enamorándose como «Doña Juana la loca», de su «marido obligatorio». Esto ya se vió muchas veces en el Teatro y una de ellas, pero con música de Franz Lehar en «El Conde de Luxemburgo». Así la cosa puede pasar. A «palo» seco, o sea, sin bailes ni gorgoritos, no hay quien lo aguante...

Para que se llegue al inevitable y previsto desenlace de opereta o novela rosa —el beso final— los personajes entran y salen cuándo y cómo se le antoja al autor y charlan, siempre en tono ligero e insustancial, sin que digan —que es lo malo— nada ingenioso para suscitar la más leve sonrisa.

De donde se deduce que esta obra de las «mil carcajadas» resulta ser la de los «mil bostezos».

Con un engendro así ya se comprenderá que los intérpretes, por meritorios que sean, poco pueden hacer para divertir al público.

María Esperanza Navarro, que lleva el peso de la obra —¡y qué peso!— luchó denodadamente para evitar el naufragio, eficazmente ayudada por Ricardo Acero y los demás artistas del reparto.

Entre todos, apenas consiguieron arrancar unos tibios aplausos dirigidos, como es natural, a los intérpretes, todos ellos excelentes artistas y merecedores de mejores obras.—*V. B.*

Con la garantía de PRODUCTOS NEOSAN, S. A. - Bailén, 18 - Barcelona

Distribuidores: Don Jacinto Diez Dávila - Calle Mayor, 224 - PALENCIA
Sobrinos de Policarpo Zurita-Herrera de Pisuerga-D. Antonio Carbonell-Aguilar de Campoo

Segadoras, Motores, Grupos de riego, Remolques, maquinaria en general. Facilidades.
PALENCIA AGRICOLA, S. L.
Teniente Velasco, 2

M.C.D.2022

Estímulos para una bella empresa artística

La Coral de Barruelo se ha hecho acreedora a un homenaje

Aun no se ha extinguido el eco de los aplausos y los comentarios elogiosos que la brillante actuación de la Coral de Barruelo mereció de cuantos tuvieron la suerte de escucharla, con motivo del «Día de Palencia» en la Feria Internacional del Campo.

Esta agrupación que es hoy orgullo de la industriosa villa minera puede ser presentada como modelo de una labor artística, fervorosamente vocacional, que, quizá, no ha sido debidamente justipreciada en su propio ámbito, pero que está ya dando óptimos frutos en la formación cultural de los jóvenes que la integran.

Estos pertenecen en su mayoría a la clase obrera. Son casi todos productores de las minas que a la salida del duro trabajo en las galerías, en lugar de dirigirse a la taberna, acuden a los ensayos de la Coral, movidos por el más noble y espontáneo «amor al arte por el arte». Así han alcanzado una perfección admirable en las obras que interpretan y que ha causado gratísima sorpresa en sus brillantísimas actuaciones con ocasión del «Día de Palencia», en la Feria Internacional del Campo, celebrado recientemente en la capital de España.

Un hombre de extraordinaria competencia musical y de indomeñable vocación, el entusiasta e infatigable director, don Nicolás Torre, es el timonel de esta nave artística y a él deben ser tributados los mayores elogios. Hay que tener en cuenta que casi ninguno de los jóvenes coralistas conocen el solfeo. Por eso resulta casi taumatúrgico que se haya podido conjuntar tan armoniosamente con una afinación y delicadeza de matices sorprendentes esta magnífica Coral, orgullo de Barruelo y de Palencia.

El delegado Comarcal de Sindicatos de F. E. T. y de las Jons don Demetrio Fernández, es el paladín de esta Coral barruelana, insertada en «Educación y Descanso», cuya fama y prestigio ha rebasado ya el ámbito provincial y ha sido muy justamente elogiada por las más altas jerarquías nacionales.

Barruelo debe gratitud a estos hombres que alientan una bella empresa artística cuya transcendencia en el orden laboral y educacional debe ser valorada y reconocida, en primer término, por los barruelanos y por todos los palentinos.

¿Sería mucho pedir un homenaje para el director y los coralistas de Barruelo?... Una dedicación tan abnegada, entusiasta y desinteresada al cultivo del «divino arte», es merecedora de los mejores estímulos y alientos.

EL VIEJO PROBLEMA DEL VALDEGINATE

El último desbordamiento afectó a todos los pueblos de su ribera

Los arroyos tributarios, aluviones y otras causas son responsables de las crecidas del río senil

A una región árida y desolada, sin vegetación arbórea en su mayor parte, le corresponde, naturalmente, una insignificante hidrografía. Los pequeños riachuelos de la Tierra de Campos, al discurrir por sus desdibujadas cuencas, limitan su pequeño caudal con la deficiente ayuda que puedan reportarle los escasos manantiales procedentes de una lenta filtración de las aguas llovedizas en los tesos, paramos y cabezos, que se levantan sobre la campiña en algunos parajes ondulados. Durante gran parte del año, y por muchos años enteros, los ríos de la región, tan árida y seca, quedan reducidos a un rosario de charcos, sobre un lecho agrietado, que se unen solamente con las grandes precipitaciones.

La escasa inclinación del plano en que se mueven las aguas del río Valdeginate y la compacta impermeabilidad del terreno arcilloso determinan una corriente muda y perezosa, que avanza sin alterar el ritmo describiendo frecuentes meandros, sin impulsos torrenciales de ninguna especie.

Nosotros desconocemos la cantidad de agua que circula por su curso y hasta es posible que se carezca de trabajos hidrológicos de aforo, dada su escasa importancia y la irregularidad de su corriente. Pero cuando se producen precipitaciones atmosféricas intensas, generalmente de corta duración, el río concentra una enorme masa lluviosa, turbia, agitada y violenta. Es que, a lo ancho de su cuenca, cada surco se convierte en un arroyo, los arroyos en torrentes y, desbordado, el poco profundo cauce extiende sus aguas por la llanura sin obstáculos, anegando los caminos, amenazando los pueblos y llevándose la escasa tierra vegetal de sembrados y barbechos.

Una exigua sección de evacuación, en algunos tramos, provoca una elevación del nivel de más de dos metros, en numerosas ocasiones, y, cuando baja la crecida, deja en las hondonadas charcos y lagunas, sin desagüe posible que la evaporación tarda en secar. Aquellas aguas turbias que han invadido las fincas ribereñas ocasionan frecuentes daños a la agricultura de la región, aparte de las esporádicas demoliciones de algunos edificios en los pueblos asentados en sus orillas.

Quizá no pudiéramos describir mejor, con la brevedad que requieren estas líneas, la vieja historia de este río viejo que sembró la natural alarma, el pasado día 14, entre los pueblos de su ribera. Vive presente, en el recuerdo de todos los frechillanos, la célebre riada del 23 de diciembre de 1927, que produjo una verdadera catástrofe, arruinando completamente cuatro casas y causando graves desperfectos en otros treinta edificios y en la iglesia parroquial. Aquella crecida de antaño tuvo resonancia nacional hasta el punto de que se abriera una suscripción para aliviar las necesidades de los damnificados.

El balance de los daños ocasionados el pasado domingo resulta todavía incompleto, aunque las primeras noticias directas que tuvimos lo han localizado en San Román de la Cuba, Cisneros y Mazuecos con varias construcciones más o menos dañadas. En los restantes pueblos ha sido negativo, afortunadamente, por lo que respecta a las fincas urbanas. Pero, aparte de las horas de angustia por las que haya pasado el vecindario, la ubérrima vega del río Valdeginate ha sido erosionada, al salirse de madre, y han sido seriamente perjudicados los cultivos.

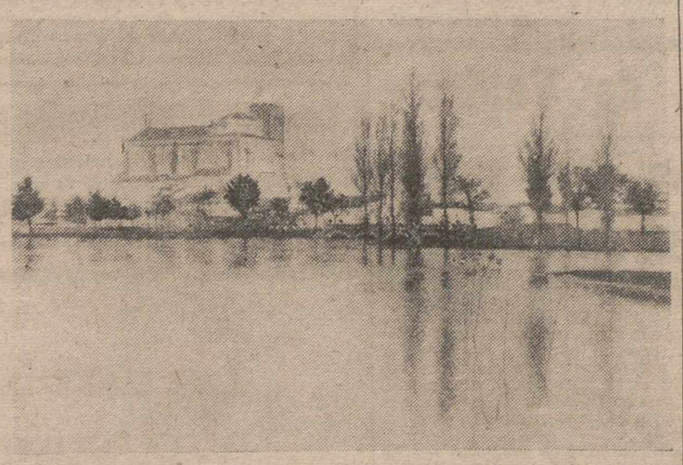

A las doce horas de haber comenzado el descenso de las aguas, el Valdeginate conservaba dos metros de altura sobre su nivel normal, a su paso por Frechilla, alcanzando una anchura impresionante

Nosotros, como nacidos en esa bendita Tierra de Campos, conocemos toda la cuenca del famoso río, a la par que nos ha sido posible tomar datos de su antiguo historial. Y raras fueron las campañas electorales de los viejos sistemas políticos donde no se ofreciera, como premio por algún zorro candidato, el sueño dorado de un encauzamiento del Valdeginate a expensas del Estado, posición cómoda de los indígenas que quizá sospechaban que la administración española pudiera tener unas ubres inagotables.

Mientras tanto, se ha venido produciendo una natural elevación del nivel del río y de la Nava, su milenario vertedero, como una consecuencia del acarreo de aluviones, se ha descuidado el saneamiento de los términos municipales dejando la limpieza de los arroyos tributarios, cuando no se han cegado, y el arado, con su voracidad, las palas volteadoras mordiendo en el cauce para ensanchar fincas y las «tomas» nacidas al amparo de los prolongados estiajes fueron agravando el problema, quizá con la bobalicona esperanza de que se cumplieran un día las engañosas promesas. Si tú, lector, remontas el curso del Valdeginate saldrás admirado por los importantes murallones que, frente a los puentes, contienen la corriente, sin que haya intervenido en ello la Naturaleza.

He aquí planteado el problema con absoluta veracidad, problema que no es de hoy. Así lo han reconocido las autoridades locales, que tuvimos el gusto de saludar el día que vinieron a gestionar soluciones ante los organismos provinciales. Y sabemos que se llevaron las mejores impresiones, como no podía menos de ser en esta época de realidades. Se reconoce la necesidad de poner remedio a los notables perjuicios que ocasionan las riadas a lo largo de más de 30 kilómetros de nuestra Tierra. Antaño la reguera de La Lima y hoy el arroyo de las Huergas y la Regadera de San Román vomitaron el agua que no podía contener el estrecho cauce, ni podía correr hasta la Nava. Mañana...

Quizá todo se arregle si los municipios no cejan en su empeño y ponen algo de su parte. Porque no consiste en dormir sobre las pajas. ¿Recordáis aquella anécdota del monasterio? Os la volveré a contar.

Dicen que un determinado rey de España visitaba un monasterio. Y el abad, con el noble deseo de agradar a Su Majestad, le mostró el maravilloso paisaje que se viera desde uno de los balcones del convento. Mientras el rey lo contemplaba, a título de curiosidad y para hacer conversación, el bueno del abad le dijo:

—Por este balcón se cayó hace unos años un fraile y se mató.

—¿Y eso?, dijo el rey

—Es que no tenía antepecho y, al abrir el balcón, vino la desgracia.

Pasaron luego a la parte opuesta y el abad quiso mostrar otro paisaje todavía más bonito. Abrió las maderas de otro balcón, que no tenía barandilla, a la vez que advertía:

—Cuidado, Majestad.

—Y, ¿por qué tienen esto así?

—Es que... estamos esperando a que se caiga otro fraile.

Modesto ALONSO EMPERADOR

TENGA AGUA BUENA
haciéndola pasar por un filtro
PURIFICADOR PERMO
Agente de ventas en Palencia y provincia
Albino R. Alonso
Berruguete, 4. Teléfono, 1982
Mayor, 79. — Comercio

Día grandioso en los fastos religiosos de Mazuecos

Inhumación de los restos de los Siervos de Dios, Hermanos Mayorga

A los emotivos actos asistieron el Obispo de la Diócesis, el Arzobispo de Anking y el Obispo auxiliar de Badajoz

Lo soñamos muchísimas veces radiante de luz y de calor primaverales, como correspondía a la posición astronómica de la Tierra en la eclíptica solar y, sobre todo, al acontecimiento religioso extraordinario, como no lo viera nunca la población: la inhumación solemnísima de dos Siervos de Dios, Hermanos Mayorga, precedida de no menos solemne Misa Pontifical. Mas los sueños, sueños son. De vísperas, a media tarde, el cielo fué cubriéndose de nubes tempestuosas cada vez más densas y negruzcas, precursoras del día, hosco, iric, lluvioso y de la fortísima tormenta a media tarde del día 14, que determinó la gran riada del río Valdeginate con la inundación de varios edificios. Dios quiso probar con el mal tiempo la fe y religiosidad de los vecinos de Mazuecos y de los muchísimos devotos de los Siervos de Dios.

Esa fe y religiosidad fueron las que congregaron en torno de la nueva sepultura de los Siervos de Dios y dentro de su antigua iglesia Colegiata, orgullo de Mazuecos, muchas y distinguidas representaciones de todas clases de la sociedad. Y ante todo, decenas de sus hijos desparramados por las poblaciones circunvecinas: Frechilla, Fuentes y Paredes de Nava, Villada, Sahagún, etc., y por León, Galicia, Valladolid, Madrid, Santander, etc.

Unidas a ellos se veían unas cuantas personas de las docenas y docenas agraciados por Dios con curaciones prodigiosas y otras gracias, que ellas atribuyen a la intercesión de los Siervos de Dios: La señorita Asunción Aparicio, nacida en Añoza y residente ahora en Bilbao; Justina Castro, natural de Frechilla; Lorenzo Herrán y Andrea Gil Conde, tan agradecida a la curación de un sobrino suyo, que ella atribuye a los Hermanos Mayorga, que la vimos en la iglesia en actitud humildísima entre los familiares de los Siervos de Dios; la gran devota y propagandista de su devoción, Daniela Santiago, la que nos aseguró hubieran acudido a la fiesta cincuenta y tantos vecinos de Sahagún con cinco sacerdotes, si la lluvia torrencial del amanecer no se lo hubiera impedido. Como impidió también dos autocares de Paredes de Nava. Y en esta representación podemos incluir al gran testigo en el proceso diocesano informativo de los Siervos de Dios, don Joaquín Bolado, el primero que el día 15 de octubre de 1936 descubrió al romper el alba sus cadáveres en el Alto de Camargo.

La Universidad Pontificia de Comillas, en la que fueron sucesivamente alumnos y profesores ambos Hermanos, estuvo ampliamente representada por el Vicerrector de la misma —en la imposibilidad de venir el Rector Magnífico— Reverendo Padre Virgilio Revuelta y los Padres Lucio Rodrigo, colega amicísimo de don Baltasar; P. Dionisio Vázquez, Vicepostulador de la causa de beatificación y el Hermano Enfermero Manuel Alvarez, que en el reciente proceso del traslado, figuró como Perito Médico y colaboró como pocos en la cura y aderezo de los restos mortales. Al frente de los Exalumnos figuraba el Excmo. señor Obispo Auxiliar de Badajoz, Monseñor Eugenio Beitia con su Secretario de Visitas M. I. Sr. D. Juan Carmona; el M. I. Sr. D. Antonio Hijosa, Canónigo de Palencia, don Angel Vallejo, Profesor de Sagrada Teología del Seminario de Palencia, y, pasando por alto a otros, es digno de mención especial don Ignacio Carrera, Profesor-Capellán, que vino de Vigo.

Los PP. José María Colodrón y Fernando Alvarez, representaron respectivamente al R. P. Provincial de León y a la Residencia de Palencia. Junto a ellos vimos numerosos sacerdotes de los pueblos vecinos y algunos Capitulares, en nombre del Clero y Cabildo palentino. Y presidiendo, en algún aspecto, a todas esas representaciones, el Ayuntamiento en pleno, presidido por su digno Alcalde, don Modesto Rojo Barbán.

Puntualmente a la hora convenida, 11,15, en la antiglesia de la antigua Colegiata, y después de haber pasado bajo los arcos y banderolas que la engalanaban, descendían de sus coches respectivos: El Excmo. Sr. Obispo de Palencia, D. José Souto Vizoso, el Excmo. Mons. Federico Melendro, Arzobispo de Anking, desterrado de China y Mons. Eugenio Beitia. Antes de entrar bajo del palio, portado por las Autoridades de la población, sus Excelencias Reverendísimas escucharon agradecidos unas breves palabras de saludo que les dirigió en nombre de sus convecinos el Hermano Honorio Giraldo, marista, que reside actualmente en Valladolid, pero que desempeña un cargo importante en la Propagación de la Fe en Roma.

Seguidamente, a los suaves acordes del armonio, magistralmente pulsado por el organista de la parroquia, don Mariano Lastra, penetraban a un tiempo las Autoridades Eclesiásticas y civiles, los numerosos sacerdotes y detrás de ellos el pueblo, que se hubiera duplicado y más, si hubiera hecho buen tiempo.

El hermoso templo gótico, adornado como en las fiestas más grandes del año. Colgando del arco gótico que divide el presbiterio del cuerpo de la iglesia, un rosario gigante con los quince dieces de tres colores que admiran los extraños. Debajo del mismo, sendos reclinatorios rojos almohadillados para los Excmos. Prelados, los familiares de los Siervos de Dios y el Excmo. Ayuntamiento. Desde el púlpito, el H. Honorio con suave y atinada palabra, logra imponer el silencio a la multitud y que nos demos todos cuenta de las ceremonias que dan comienzo tras breve oración de los Excmos. Prelados.

«Ahora —se nos dice— Monseñor Melendro se reviste para bendecir el Santo Cristo de Arenillas, tan venerado de los hijos del pueblo, y que preside el monumento sepulcral; ahora sigue la bendición del mausoleo. La Misa va a ser de Pontifical, y los Ministros vestidos de dalmáticas revisten a su Excelencia Reverendísima los diversos ornamentos pontificales. Hasta el Ofertorio, su Excelencia Reverendísima no se moverá del augusto trono donde se ha revestido».

Luego un selecto coro de 23 voces escogidas y dirigidas por el Beneficiado de la Catedral palentina entona el introito de la Misa votiva solemne dedicada a la exaltación de la Santa Cruz, y en acción de gracias a Dios Nuestro Señor por el insigne favor hecho por la Sagrada Congregación del Concilio a los Siervos de Dios, a sus familiares y devotos, y a todo el pueblo de Mazuecos autorizando el traslado a la iglesia de los restos venerandos. Y es la misma Misa que se canta en el «Cristo de Arenillas» en vetusta capilla.

Cantado el Evangelio, sube al púlpito el Excmo. Sr. Beitia, que fuera en Comillas condiscípuloso riguroso, y amigo, y sincero admirador del Padre Marcial Mayorga y años más tarde discípulo de don Baltasar en la Universidad Pontificia de Comillas. Circunstancias que nos explican la tonalidad y en gran parte el tema del sermón. Ensalzando en él: la esmerada e integral formación que se recibe en aquel Centro Pontificio; entre las muchas virtudes de ambos Hermanos, la delicadeza sobrenatural, que los hacía amables a todos, la significación de la traslación de sus restos venerandos, las consecuencias tan gloriosas que de ella se derivan para el vecindario de Mazuecos y las lecciones tácitas que darán de aquí en adelante a sus paisanos, escondidos en ese monumento sepulcral, tan bello como devoto.

Terminada la Misa Pontifical, se cantó el Te Deum solemne por las mismas intenciones y fines, a los que se había enderezado. Los expuso muy bien el Excmo. Prelado Diocesano desde el púlpito, recalcando algunas ideas de la oración fúnebre; la exhortación callada de los restos, a seguir tras ellos y como ellos, si fuera preciso, el camino del cielo y la fama tan grande que se seguirá a Mazuecos, si algún día, como esperamos, llegasen a estar en los altares.

Hasta aquí la parte gratulatoria de la fiesta. Cambiados los ornamentos rojos por los negros, era llegado el momento de organizar la procesión al cementerio para traer de allí los restos venerandos encerrados en las dos arquetas ya descritas en días anteriores; pero ahora ya cerradas y precintadas con anchas cintas de seda color rojo, puestas en sendas andillas, blancas, con paños negros superpuestos. ¡Cómo hubieran lucido al fulgor del sol! Pero no lo quiso Dios. Un negro nubarrón que se acercaba, nos obligó a detener los pasos antes de llegar a la carretera y no muy lejos de la puerta de la iglesia. Allí fueron recibidas por el muy digno Párroco de Mazuecos, don Mario Castro, revestido de capa pluvial, color negro, acompañado de dos ministros con dalmáticas también de color negro, y por los Excmos. Prelados y demás autoridades. Las arquetas fueron a buscarlas en uno de los muchísimos coches que se extendían un gran trecho a lo largo de la carretera. La intención de los dirigentes fué, por medio a la lluvia, que las trajeran rápidamente en el mismo coche. Pero jóvenes aguerridos del pueblo, sin miedo al nublado, se adelantaron al coche y obligaron a los conductores, con una actitud humildemente enérgica, a que se les permitiera traerlas volando a hombros. Y así lo hicieron, acompañándolos con rezo del Miserere el Reverendo don Blas Rodríguez, quien, en calidad de Notario del Proceso había precintado las cajas o arquetas.

Tomando las dos sobre sus hombros ocho sacerdotes, fueron introducidas procesionalmente y al rezo del Miserere en la iglesia. Colocadas sobre un pequeño túmulo en el presbiterio, su Excelencia Reverendísima Doctor don Eugenio Beitia entonó el primer responso (el famoso de Perosi), y a continuación el Prelado de la Diócesis y Arzobispo de Anking, sendos responsos semitonados.

Por fin, los mismos albañiles y carpinteros que en el Proceso del traslado hicieran ese oficio, metieron una tras otra ambas arquetas en el nuevo sepulcro, paralelas, y casi tocándose, y con ellas otras dos cajitas de madera también, precintadas, las taparon con la lápida sepulcral cuyas inscripciones dimos ya en días anteriores. A sus pies tres grandes coronas de flores, en forma triangular, unidas entre sí con dos cintas, en las que se leen estas dedicatorias respectivamente. «El Ayuntamiento y el pueblo, a sus hijos predilectos», en una ancha cinta de seda, color negro: «Recuerdo de Domiciano Rodríguez y familia a los Hermanos Mayorga». Sujeta la lápida al sepulcro con cuatro grandes tornillos de cabezas doradas, como las letras de la inscripción; empezó el desfile de los fieles. A la puerta del templo recibían hojas de propaganda con las imágenes de los dos Siervos de Dios, una breve biografía de ambos y una novena.

Los invitados a la fiesta, desde la iglesia se fueron dirigiendo a las escuelas, primorosamente adornadas con guirnaldas y al salón del Ayuntamiento donde el restaurante «Bodas La Rosario» había preparado un banquete abundante y suculento, preparado y servido con gusto, para 143 comensales.

D. DOMINGUEZ, S. I.

Otra fuerte tormenta descargó el pasado martes sobre Frechilla

Las pérdidas en las fincas siniestradas se elevan al cincuenta por ciento de las cosechas

Sobre las seis de la tarde del martes y precedido de gran aparato eléctrico, descargó sobre este término municipal una fuerte tormenta de agua que más tarde degeneró en abundante piedra de tamaño como huevos de paloma, ocasionando graves daños en los sembrados, especialmente en las cebadas, a lo largo de una faja de terreno de cuatro kilómetros por dos de ancho. Los cálculos de las pérdidas ocasionadas en estos primeros momentos se elevan en un 50 por ciento en muchas de las fincas siniestradas, y el caudal del río Valdeginate volvió de nuevo a subir vertiginosamente, poniendo a los vecinos en guardia ante la magnitud de las aguas lo que hacía presentir otra nueva inundación e invasión del pueblo, viniendo a aumentar el pánico, la falta de alumbrado público, que como días anteriores se dejó sentir en esos críticos momentos de tanta necesidad, máxime cuando la tarde se cerraba bajo un cielo oculto de nubarrones, aunque si bien es cierto, como consecuencia de las averías sufridas en las líneas de conducción de energía.

Nada hacemos referencia en cuanto a lo ocurrido y daños causados por las tormentas de días anteriores en los campos de toda la ribera del Valdeginate, que tantos estragos viene cometiendo, como en edificios de algunos pueblos y que en próximas crónicas daremos una más amplia información.— Plácido López Maraña.

Don Jerónimo Arconada Arconada, nuevo alcalde de Cervera de Pisuerga

El jueves tomó posesión del cargo

El jueves a las seis de la tarde tomó posesión de la Alcaldía de Cervera de Pisuerga, el culto abogado de la localidad, don Jerónimo Arconada Arconada.

Para presidir el acto y darle posesión del cargo se trasladó a Cervera el subjefe provincial del Movimiento, don Julio Aguado Matorras, a quien acompañaban los camaradas Antonino Plaza de Prado, jefe del Servicio de Inspección, y Jesús Mateo Romero, delegado provincial de Asociaciones.

Estaban presentes en el acto, el pleno de la Corporación, Consejo Local del Movimiento y todas las autoridades locales.

Dió comienzo el acto leyéndose por el secretario de la Corporación la credencial del nombramiento a favor de don Jerónimo Arconada, quien seguidamente y ante el Crucifijo prestó de viva voz, el juramento que la Ley señala, contestándole el subjefe provincial, que a continuación le hizo entrega del bastón de mando y demás insignias propias del cargo, pasando don Jerónimo Arconada a ocupar el puesto correspondiente en la presidencia del acto.

El subjefe provincial, camarada Aguado Matorras, en breves palabras, felicitó cordialmente al nuevo alcalde, añadiendo que estimaba había sido un gran acierto su nombramiento, pues de su inteligencia, laboriosidad y honradez, conocidas de todos los cerveranos, esperaba óptimos resultados en la labor que se le encomendaba, contando, como es lógico, con la colaboración en primer lugar de la Corporación y de todo el vecindario en general.

Don Jerónimo Arconada, visiblemente emocionado, agradeció en primer lugar la confianza que el mando había depositado en él, prometiendo sabría hacerse acreedor a la misma. Dijo que especialmente había aceptado el cargo, haciendo un gran sacrificio por sus muchas ocupaciones, para saldar una deuda de gratitud que tenía con Cervera por el cariño y consideración que en todo momento había recibido de sus habitantes, lo que le había hecho considerarse como un cerverano más.

Añadió que no esperase nadie de él milagros, pues quedaría defraudado, sino solamente cumplir cuanto había prometido en el juramento prestado de guardar lealtad al Jefe del Estado y los principios fundamentales por él promulgados, defender y fomentar los intereses del Municipio y obedecer en todo momento las leyes y haceria cumplir.

Por último, pidió a todos los presentes la máxima colaboración para llevar adelante su labor, ofreciéndose incondicionalmente en el cargo a todos los cerveranos.

IMAGENES Y CUADROS RELIGIOSOS. GRAN EXPOSICION, EN I. G. DIARIO-DIA

Crónica de Barruelo

Nuestra piscina

Nuestra, de nosotros, De éste, de aquél, de todos, de quien día tras día trabaja en su realización de aquel que va y trabaja cuando sus ocupaciones se lo permiten. Es de todos y vuestra también, vosotros que no vais nunca.

Es natural; alguno tenía que faltar. Existe en toda empresa edificante y noble un cupo a cubrir —esta vez muy pequeño— por quienes, de otro modo, mirándose en un espejo, no verían su persona. Estos, que nunca han hecho nada por sus semejantes y si no critican «lo que sea», sufren el complejo de no haber nacido. Más...

No penséis que mañana o pasado, cuando os apetezca disfrutar de una tarde de verano, más hermosas por lo escasas en Barruelo, en el corazón de estas montañas con música de pájaros siempre y sombras naturales, y luego risas de niños que chapuceen en el agua, nadie recuerde vuestra ausencia de hoy. Como diría Francisco Navamuel, hijo: «ahí queda eso...».

Sabemos que nos ayudáis eficazmente porque, soportando el sacrificio de trabajar también para vosotros nos sometemos a un «más difícil todavía» que alcanza el éxito con las manos.

Una tarde que el mal tiempo había desanimado a muchos, y estábamos allí doce hombres en medio de esta obra gigante, oí decir a alguien que si no veniais, os la terminábamos nosotros solos. Esto me gustaría que lo oyesen todos. Es auténtico nuestro amor a esta villa que nos ha visto nacer, llegar a ella, vivir aquí... y sufrir también. Entonces llovía; primero había granizado. Aquellos nubarrones negros fueron muy crueles. La piscina necesita piedras, pero no de las que arrojan «las furias», aunque se deshagan como el granizo al tocar el suelo; necesita de aquellas que palmo a palmo y metro sobre metro van cuidando la ilusión. El desmonte es lento; las piedras, húmedas, nos escapan de las manos. Los carretillos se embarran y el corazón se cansa y nos da golpes en el pecho.

...Pero ahí está un setenta por ciento de la piscina realizado. Los muros ahora son atalayas desde los cuales la montaña es más pequeña; las aguas del río menos caudalosas; nuestra meta más cercana. Si el buen tiempo continúa, la inauguraremos en breve. Mas vosotros, jóvenes de Barruelo, muchachos inteligentes que suponemos hayáis comprendido la importancia de esta piscina, que es vuestra más que de nadie porque el mañana os pertenece, no tengáis demasiada prisa en verla terminada. Dominar un poco vuestro natural ímpetu juvenil; no seáis impacientes o locos, que podéis haceros daño. Tomar el trabajo con más calma; igual que estos señores que os doblan la edad, y no piensan bañarse tampoco, pero van todos los días y trabajan con sensata machaconería. ¿Creerán, ignorantes de vuestras facultades, que os pueden hacer de menos? ¿Suponen que no sois capaces de hacer algo vosotros mismos? ¿Quieren daros ejemplo?... ¿O enseñaros como se hacen los pueblos?

F. MAZA IBAÑEZ

SUPER-MAQUINA de lavar BRO
EN VENTA EN: PASTOR MAYOR 130

M.C.D.2022

Villada ante las Ferias de SAN LUIS GONZAGA

En el festival taurino actuarán los dos "ases" palentinos Marcos de Celis y Julio Máiquez

De todos es reconocido el renombre de estas Ferias y Fiestas en que el Ayuntamiento y fuerzas vivas de la población rinden el máximo esfuerzo económico para la organización de festejos, particularmente y desde tiempo inmemorial, los de carácter taurino. Por su ruedo improvisado desfilaron noveles de la tauromaquia que, a fuerza de sacrificios llegaron a primeras figuras, y la próxima Feria Grande Villadina contará como nueva sorpresa, con la aparición en su ruedo el próximo domingo, día 21, de los dos primeros ases de la provincia, Marcos de Celis y Julio Máiquez, que en unión de los muy acreditados Rafael Pedrosa y Emilio Herrero, tomarán parte en el festival organizado para tal fecha, lidiando cuatro hermosos ejemplares de don Ignacio Encinas, escogidos con esmero para honrar la intervención desinteresada de tan relevantes figuras del toreo.

Por todo ello, si el tiempo y algún contratiempo no lo impiden, y pese a los bulos de mala fe difundidos por cierto pueblo de la comarca, nuestro coso taurino, instalado con amplitud y comodidad en el Estadio Municipal, registrará un lleno como corresponde a la importancia del cartel.

Faltan tres días para el acontecimiento, y se han solicitado la reserva de más del cincuenta por ciento de las localidades de barreras y numeradas, especialmente por aficionados de Palencia y seguidores del gran Marcos de Celis y sus pundonorosos compañeros de lidia.

Como complemento a tal festividad, el día 22, actuará el espectáculo taurino «Terremoto», cuya fama es conocida en toda España.

Con independencia de estos importantes festejos, a cargo de una empresa particular, la Comisión Municipal, ha organizado otros de gran relieve.

En la mañana del día 21, en el campo de deportes, una gran tirada oficial al plato, congregará numerosos aficionados de la Región, a juzgar por los numerosos e importantes premios establecidos, entre los que destacan varias copas procedentes de distintos donativos, y premios en metálico entre 50 y 1.000 pesetas, facilitados por entidades oficiales y comerciales. Es de esperar que este deporte, organizado como vía de ensayo hace cinco años, adquiera ahora la importancia que por sus valiosos premios merece.

Para el día 22, también por la mañana, está anunciada una importante carrera ciclista comarcal, con importantes premios en metálico.

Finalmente, y como complemento a tan atrayentes espectáculos, se ha señalado para el día 23 el de tan sabroso carácter regional, cual es la actuación de los Grupos de Coros y Danzas de Villada, que tantos éxitos ha venido alcanzando, aun de carácter nacional.

Felicitamos a los organizadores de estos magníficos espectáculos, deseando se vean coronados por el éxito.

Villada, junio de 1959.

El Corresponsal

Solemne vigilia de Espigas de la Adoración Nocturna en Ampudia

Una impresionante tormenta duró veinticuatro horas

El pasado sábado por la tarde se observaba una gran animación y preparativos especiales en Ampudia. Arcos, inscripciones, banderas, refuerzo del alumbrado público, limpieza en calles e iglesia. Era que nos disponíamos a recibir a un grupo de cerca de cien representantes de la Adoración Nocturna Palentina para celebrar aquí la Vigilia Solemne de Espigas. ¡Lástima que una impresionante y dañina tormenta que duró veinticuatro horas desluciera la fiesta! A pesar del tiempo —nunca mejor dicho que ahora—, el señor Cura Párroco, autoridades y crecido número de ampudianos, a las once de la noche, recibían en la plaza principal con cohetes, volteo de campanas y la lluvia, que en cantidad impresionante caería durante toda la noche, a los autocares en que venían los adoradores. Se organizó una procesión hasta la magnífica Colegiata-Parroquia, más bella que nunca después de su reconstrucción, limpísima y bellamente adornada.

Noche inolvidable de alabanzas a Dios Sacramentado, teniendo por marco la majestuosidad y magnificencia del templo parroquial y el calor de los corazones de los adoradores venidos y de los ampudianos.

Se desarrolló la Vigilia Solemne según el ritual y un elevado número de fieles se acercaron a comulgar. La persistente y amenazadora tormenta, que causó daños en la esperanzadora cosecha que va a recogerse, impidió tener a solemne procesión y bendición de Espigas.

Hubiera sido una apoteótica manifestación de amor a Jesús Sacramentado, pues es Ampudia pueblo de honda raigambre eucarística. La continua asistencia de fieles, a pesar de la tormenta, prueba que hay temple de verdaderos adoradores y quizá, según se dijo, dentro de muy poco tiempo florezca en este pueblo de Campos una nueva Sección Adoradora Nocturna.

En el Centro de Acción Católica, preparado y servido por miembros de la Rama de las Jóvenes, se obsequió a los visitantes con un fraternal desayuno, interviniendo brillantemente el Coro parroquial (como lo hizo durante los cultos), que con escogidas canciones polifónicas, le hizo más íntimo y cordial. Gratamente impresionados, a las siete y media regresaban los adoradores, acompañados hasta el último momento, por un grupo de ampudianos y sus autoridades al frente. En nombre de Ampudia y a través de DIARIO-DIA un saludo agradeciendo al Consejo Diocesano de la A. N. y a los adoradores venidos.—El Corresponsal.

ARAGONESES

Con el mayor interés se invita a todos los aragoneses que residen en esta Ciudad de Palencia, a una importante reunión que tendrá lugar el sábado, día 20, a las ocho y media de la tarde en la Residencia de PP. Jesuitas (calle de Ignacio Martínez de Azcoitia).

Cooperativa Viviendas Agentes Comerciales

Colonia Agentes Comerciales, 4. PALENCIA

Hallándose vacante un piso de esta Cooperativa, se pone en conocimiento de todos los Agentes Comerciales. Solicitudes dirigidas al señor Presidente Cooperativa, hasta las 18 horas del día 20 del actual

Revisión comarcal de la H.O.A.C. en Barruelo de Santullán

Asistieron más de cien revisionistas de los Centros de Reinosa, Matamorosa, Aguilar y Barruelo

Todos los actos se desarrollaron en un ambiente de gran entusiasmo y fraternidad

El pasado domingo día 14 de los corrientes, se celebró en Barruelo la «II Revisión Comarcal 1959» de los Centros de la HOAC de Reinosa, Matamorosa, Aguilar y Barruelo, de las Diócesis de Santander y Palencia, respectivamente.

Desde muy temprano llegaron por tren y en autocar los revisionistas que en número superior a cien, se fueron concentrando en el Colegio de las Hermanas de la Caridad. Nota destacada y simpática, por primera vez en las Revisiones de la Zona, fué la participación del sexo femenino, esposas de militantes, señoras y señoritas ex-cursillistas tomaron parte dando calor y alegría a esta extraordinaria Revisión que tan grato recuerdo ha quedado entre los hoacistas asistentes.

Tal como se había programado fueron desarrollándose los distintos actos en los que el orden, espíritu de hermandad, colaboración y sentido de la responsabilidad fueron las notas más destacadas de los mismos.

A las nueve de la mañana en la iglesia parroquial tuvo lugar la meditación, y Santa Misa de Comunión general; al ofertorio los militantes de Barruelo hicieron la «ofrenda del Sobre», consistente en la entrega de un día de haber en favor de la Obra.

Seguidamente, en el local de la HOAC se procedió a la bendición de la imagen del Crucificado, tallada por el hoacista Ursicino Martín, de Barruelo, esta original talla, de tamaño natural, lograda con elementales y rudimentarios medios de trabajo, de un grueso trozo de roble, es, a excepción de los brazos, de una sola pieza y es por otra parte la primicia de la vocación artística de este joven, que ha querido ofrecer dicho trabajo a la HOAC, demostrando así el gran amor que tiene a la Obra y para que esta imagen, una vez bendecida, presida las actividades de los apóstoles obreros de Barruelo.

A continuación nos trasladamos de nuevo al Colegio antes mencionado, en cuyo amplio y bello jardín nos fué servido un suculento desayuno.

A las once, en una amplia aula del mismo Centro de enseñanza, tuvo lugar el Acto Revisional, cuyo tema central era: «La jerarquía, los dirigentes y los socios de la HOAC". Ocupaba la presidencia de honor el Reverendo don Manuel Palacios, Párroco de Barruelo, acompañado de don Carmelo García en funciones de Consiliario Diocesano de la HOAC de Palencia y de don Eliseo Fernández, Consiliario del Centro de Aguilar; la efectiva la compartían José María Abad, Vocal de la Comisión Nacional y Presidente Diocesano de Palencia; Miguel Pérez, Presidente Diocesano de Santander, y Francisco Barredo, Presidente del Centro de Barruelo.

Rezadas las oraciones de ritual, Barredo dirige a los reunidos un cariñoso saludo, dando la bienvenida a cuantos con tal motivo llegaron a Barruelo; hace votos por que estas reuniones sigan celebrándose con normalidad y vocación en los diferentes Centros de la Zona, ya que el fruto que de ellos se obtiene para el apostolado siempre fué eficacísimo.

A continuación el Secretario del Centro de Reinosa (donde se celebró la anterior), da lectura del acta de la última celebrada, que es aprobada y son asimismo revisados los compromisos que en ella fueron hechos por los Centros, comprobándose su cumplimiento.

Seguidamente hace uso de la palabra José María Abad, manifestando que por razones de salud la esposa del hermano Julián Gómez, Vocal de Formación de la Diócesis de Santander no le había sido posible a dicho hermano asistir y dirigir la Revisión como estaba programado y que por tal motivo se veía obligado a sustituirle, rogando al mismo tiempo una oración por la urgente necesidad del hermano Julián, que todos fervientemente pronunciamos.

Los militantes van dando lectura a las respuestas que los diferentes equipos han elaborado de acuerdo con el Cuestionario de la Revisión: «Misión de la jerarquía, dirigentes y socios en la HOAC»; «Cómo y en qué grado son responsables los miembros de la HOAC ante la Iglesia»; «Obligaciones concretas de Piedad, Estudio y Apostolado y cómo han de llevarse a cabo», etc., etc., que son atentamente escuchadas por los asistentes.

Tras un breve descanso, se concede la palabra a Norberto Moreno, Presidente del Centro de Matamorosa, quien hace un breve resumen de los frutos de los cursillos apostólicos últimamente celebrados en la Zona, así como de los grupos de ellos salidos, que sobrepasan el número de noventa.

Interviene acto seguido el Presidente de Santander, para dar una triple consigna para el trimestre: «Vida interior, profunda y viril; regularidad en el desarrollo del Plan Cíclico y preparación de la próxima Asamblea Nacional»; recomienda a los militantes hagan revisión permanente de su misión apostólica a fin de mejor cumplir con el compromiso que ante Cristo, su Iglesia y la clase trabajadora, libremente han contraído.

Finalmente, don Manuel cierra el acto con breves palabras (la hora es avanzada) y atinadas consideraciones, hace resaltar la necesidad de las buenas obras en la vida de cuantos quieran ser apóstoles de Cristo.

Inmediatamente dió comienzo la comida de hermandad, que debido al estado lluvioso del tiempo, se celebró en un original comedor provisionalmente instalado en el patio cubierto del Colegio. No hace falta decir que el ambiente fué de auténtica fraternidad y alegría.

La sobremesa estuvo animada con un selecto programa de música de cuerda con que nos obsequiaron los hermanos de Reinosa y Matamorosa. Hubo también lectura de unas cuartillas en las que la señorita Milagritos Ungüen, de Aguilar, con sincero afecto expresa su amor y agradecimiento a la HOAC. No faltaron las canciones del folklore español de las distintas regiones, y hasta algunos valientes demostraron su ligereza física, interpretando diversos bailes populares.

Después de unos momentos de descanso, que muchos aprovecharon para dar un paseo por la localidad, nuevamente nos volvimos a reunir la gran familia hoacista en la iglesia parroquial (esta vez acompañados de gran número de familiares y simpatizantes de la localidad) para celebrar una solemne Hora Santa con rosario de intenciones, que resultó francamente edificante.

Terminada ésta, tuvo lugar en el patio del Colegio, el acto de despedida que lo fué de gran emoción; formando todos un enorme círculo fueron apareciendo en su centro, un representante de cada Centro así como una señora y una señorita quienes con emocionadas palabras fueron expresando la satisfacción que habían experimentado en todos los momentos de la Revisión, así como el sentimiento que les causaba la separación material de tan buenos hermanos, si bien en espíritu seguiremos siempre unidos, ya que diariamente nos encontramos con Jesús en el altar del sacrificio de la Misa y en el también altar del sacrificio del trabajo.

Por último, el hermano Abad dió las más expresivas gracias a todos cuantos habíamos contribuido al éxito de la Revisión.

A continuación y con frase de delicado afecto hace entrega al hermano Ursicino Martín de un aparato —herramienta de taller—, con que los hermanos del Centro de Barruelo quieren obsequiarle en agradecimiento por la donación del Crucificado que con tanto amor y sacrificio ha realizado. Le contesta Ursicino con emocionadas palabras de agradecimiento.

Por último, con el canto de la despedida escenificada del "Es hora de partir y decirnos el adiós...», se dió por terminada esta gran jornada hoacista que tan gratísimo recuerdo ha dejado en todos, pero especialmente a los que por primera vez hemos participado en una Revisión Comarcal.

Al llegar este momento, en que los apretones de manos y abrazos ofrecían un espectáculo efusivo e interminable, una agradecida plegaria salió espontáneamente de nuestro ser: ¡Gracias, Señor, por que te has dignado revelar estas cosas a los pobres y sencillos y se las ocultas a los poderosos y soberbios!

UN REVISIONISTA

Desde Barriosuso de Valdavia

Primera Comunión de niños y niñas

Fin de curso en el Colegio menor eclesiástico

PRIMERA COMUNION DE NIÑOS Y NIÑAS

Este pueblo valdaviés de Barriosuso de Valdavia, ha vivido días de gran fervor y religiosidad, iniciados primeramente con la Primera Comunión de niños y niñas y en segundo lugar, por la fiesta del Sagrado Corazón de Jesús.

Después de larga e intensa preparación por nuestro celoso párroco, don Lorenzo Marcos y maestra doña Paulita Fraile, llega el día más feliz de la vida para unos y de gratísimos recuerdos para todos. Gran repique de campanas anuncia la gran fiesta. Comienza la santa misa, que es dicha por el sacerdote del pueblo y a la que todos responden por ser dialogada. Se acerca el momento de la Sagrada Comunión. El sacerdote, don Lorenzo Marcos, les dirige un fervorín a los neocomulgantes y a continuación y llevados por dos niños vestidos de ángeles, se van acercando a recibir en sus pechos por vez primera al mismo Dios. Terminada la Comunión de los niños comienza la de los familiares y fieles del pueblo que también quieren participar del Divino Manjar.

Por la tarde y después del rezo del santo Rosario y hechas las promesas del Bautismo, los niños Felisín Herrero, José Antonio Martín y las niñas Rosa Mary Doce, María Soledad García y Esther Polanco, recitaron bellos diálogos que fueron del agrado del público, por lo bien preparados por su maestra.

FIESTA DEL SAGRADO CORAZON DE JESUS

La fiesta del Sagrado Corazón de Jesús se celebra en este pueblo con gran religiosidad y esplendor, debido a la gran devoción que se profesa al Corazón de Jesús. Después del solemne Triduo al que asistían la totalidad de fieles de este pueblo, se rezaba el Santo Rosario y el coro entonaba cánticos en su honor. El último día del Triduo, hubo Misa solemne, con sermón a cargo de don Lorenzo Marcos, quien ensalzó la devoción al Corazón de Jesús.

Por la tarde y en procesión se llevó el Corazón de Jesús por las calles, mientras se cantaba el santo Rosario. En una gran explanada y junto a la Preceptoría se le hizo la consagración pública en un altar preparado al efecto por los cofrades. De esta forma tan cristiana ha vivido este pueblo de Barriosuso estas dos jornadas tan fervientes y llenas de religiosidad. Desde estas líneas y en nombre de Barriosuso envío a don Lorenzo Marcos mi felicitación sincera por su excelente sermón en el que ensalzó la devoción al Corazón de Jesús.

FIN DE CURSO EN EL COLEGIO MENOR ECLESIASTICO

El día 12 de los corrientes ha dado fin el curso escolar 1958-1959 en el Colegio Menor Eclesiástico de Barriosuso de Valdavia, antigua Preceptoría de Latín y Humanidades. Después del intenso quehacer de estudio y disciplina a que tienen que someterse en este Colegio, les ha llegado su descanso. Todos se han ido contentos y satisfechos porque su trabajo ha sido coronado con excelentes frutos. El señor Rector del mismo les premió por su buen comportamiento con un día de campo.

ANTE LA FESTIVIDAD DE SAN JUAN BAUTISTA, PATRON DE ESTE PUEBLO

Ante la fecha tan conocida de todos y en especial para los vinculados a este pueblo, no puedo menos de ponerles estas líneas para anunciarles los festejos religiosos y profanos que se van a celebrar el día 24 de los corrientes.

Para los festejos religiosos me he entrevistado con el sacerdote del pueblo, quien amablemente me dice que habrá Misa solemne y en la que ocupará la Sagrada Cátedra el Reverendo Padre José Luis, de la Orden de Predicadores.

Para los festejos profanos he preguntado al alcalde de los mozos, don Mariano Gutiérrez, quien me dice habrá un interesante encuentro entre el C. D. de Saldaña y el C. D. Valdaviés, de Barriosuso de Valdavia. En este encuentro se disputará una valiosa copa donada por el Ayuntamiento. Por la tarde un animado baile amenizado por la ya famosa orquesta de Palencia «Bahía».

Desde estas líneas quedan enterados cuantos me han pedido les anunciase los festejos que se van a celebrar el día de San Juan Bautista en Barriosuso.—BENITO VILLALBA H.

Acto sindical en Villameriel

Entrega de un préstamo a los labradores de la Hermandad local

El pasado domingo tuvo lugar en esta villa, un acto sindical con motivo de entregar a un crecido número de labradores de esta Hermandad un préstamo concedido por la Central de Crédito Nacional.

La recepción se celebró en el amplio salón del Ayuntamiento y fué presidido por el delegado comarcal sindical de Herrera de Pisuerga, don Luis González, juntamente con las autoridades locales, señores alcalde y prohombre de la Hermandad.

El señor delegado hizo uso de la palabra para expresar su complacencia por la concesión del préstamo.

Seguidamente, después de hacer la entrega a cada beneficiario, el prohombre, don Angel Herrero, en sentidas palabras de agradecimiento, dió las gracias al señor delegado en nombre de la Hermandad.

Terminado el acto, el señor delegado fué cumplimentado y agasajado por las autoridades locales, con un refresco delicadamente servido por la señorita Valentina Santos.—C. H.

Jefatura Provincial de Ganadería

Autorización de la feria de «San Luis» en Villada y la de «San Juan» en San Salvador de Cantamuga

Habiendo sido autorizadas por esta Jefatura las ferias de ganado de los días 21, 22 y 23 en Villada y 24 en San Salvador de Cantamuga, todo ganadero que desee acudir a las mismas deberá tener presente en todo momento las instrucciones dictadas por el Excmo. Sr. Gobernador Civil de la provincia en circular de fecha 3 de octubre de 1958 («B. O. de la Provincia» número 119) al estar declarada la epizootia de fiebre aftosa en la provincia, y las que a continuación se indican:

No podrán acudir ganados receptibles a la epizootia de fiebre aftosa (vacuno, lanar, cabrío y porcino) de las siguientes localidades:

Baltanás (Partido Veterinario de Baltanás).

Guaza de Campos (Partido Veterinario de Boadilla de Río).

Paredes de Nava (Partido Veterinario de Paredes de Nava).

Monzón de Campos (Partido Veterinario de Monzón de Campos).

Lo que se hace público para general conocimiento.

Palencia, 17 de junio de 1959.

El Jefe del Servicio, *V. Calcedo.*

y por doquier hallará el mismo comentario: "Poseemos un SUPER y estamos muy contentos de su regularidad y servicio". Esto vale, en el momento de decidir su compra.

Decididamente usted entrará en este feliz círculo que vive contento de haberse confiado a la experiencia de

UNA CREACION Westinghouse

Fabricado por FRIMOTOR, S.A.E.

DISTRIBUIDOR: PASTOR .- Mayor, 130 - PALENCIA

REMOLQUES MARVISA

MAS LIGERO * MAS ROBUSTO

GRANDES FACILIDADES

CALIDAD

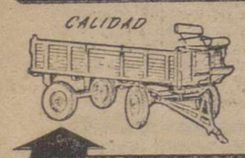

EXPLOTACIONES INDUSTRIALES Y AGRICOLAS

MAYOR, 242

Teléfono 2502

PALENCIA

Caballero: Su abrigo, trinchera, gabardina

CASA MARTIN

Mayor, 86. — Teléfono 3296

PALENCIA

CILINDROS TRILLADORES

MARVISA

GARANTIA - CALIDAD

GRANDES FACILIDADES

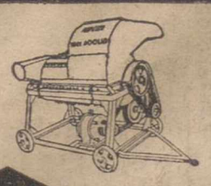

EXPLOTACIONES INDUSTRIALES Y AGRICOLAS

MAYOR, 242

Teléfono 2502

PALENCIA

M.C.D.2022

DEPORTES

El Campeonato Nacional de Federaciones de Atletismo

Salamanca, Zamora, Lugo y Palencia el sábado y domingo en el Campo de la Juventud

La jornada de mañana comenzará a las seis y media de la tarde

Cuando el periódico esté en la calle, los primeros atletas que van a tomar parte mañana y pasado en la gran competición de sector del Campeonato Nacional de Federaciones, que se celebra en nuestra capital, serán nuestros huéspedes.

Precisamente dos de los atletas más destacados, los salmantinos Albarrán y Amigo, ambos procedentes de Madrid, donde están en la Residencia «General Moscardo», han sido los primeros en llegar.

Albarran, recordman de 100 y 200 metros lisos, el mejor velocista español de todos los tiempos, atraerá, sin duda, la expectación y admiración de los aficionados palentinos al atletismo, que ya hace años lo vieron correr en nuestras pistas.

Las Federaciones respectivas han completado ya sus inscripciones para las pruebas y la competición promete ser interesantísima.

LA SELECCION PALENTINA

Como indicábamos ayer, por ausencia de alguno de nuestros más destacados atletas, había ciertas dificultades para formar el equipo palentino. Sin embargo, creemos que puede lograrse un brillante papel con la formación que se ha conseguido.

Los seleccionados son los siguientes:

Julián Esguevillas, Julián Sigüenza, hermanos Ramirez Gregorio, Carlos Pérez Corcuera, Rafael Angel Durántez, Enrique Dominguez, Rafael Millán, Juan Manuel Rodriguez Suazo, Cayo Lozano, Eugenio Perez, Mariano Haro, Jose M.ª Yustos, Jaime Perez Romero, José Maria Martinez, Santiago de la Cuesta, Pablo de Pablos, Rafael del Río, Ildefonso Crespo, Javier Garrapucho, Julio Molina, Maximiliano Román, Ricardo Eleno, Agustín Diez y Simon Caminero.

De estos citados se duda aún de la presencia de Yustos y Suazo, pendientes de que puedan llegar a tiempo a las pruebas y ha sido preciso prescindir de Carlos Buj, que no puede desplazarse desde el Campamento de Monte la Reina.

LA JORNADA DEL SABADO COMENZARA A LAS SEIS Y MEDIA

Se ha retrasado media hora la jornada de mañan sábado, primera de esta competición, en la que participan, como ya saben los lectores, equipos de Lugo, Salamanca, Zamora y Palencia.

Comenzará pues, a las seis y media en punto de la tarde, disputándose la prueba de 110 metros vallas.

A las 6,40 se celebrarán las pruebas de salto con pértiga y lanzamiento de peso, simultáneamente.

A las siete se corre la prueba de 3.000 metros obstáculos.

A las siete y veinte será la carrera de 400 metros lisos.

El lanzamiento de martillo será a las siete y media. Y a las ocho menos diez, tendrá lugar la prueba de 200 metros lisos.

A las ocho comenzará el salto de longitud y a las ocho y veinte se correrán los 1.500 metros lisos, cerrándose la jornada a las nueve menos veinte, con los relevos 4 x 100.

Hay que tener en cuenta que en las pruebas de 110 vallas, 400 lisos y 200, habrá dos series y una sola en las demás carreras.

La segunda jornada con las restantes pruebas (400 vallas, altura, jabalina, 5.000 metros lisos, 800 metros lisos, disco, 100 metros lisos, triple salto y relevos 4 x 400), se celebrará el domingo a las once de la mañana.

La Federación Palentina de Atletismo, nos ruega hagamos constar a los jueces y cronometradores, que se presenten en el Campo de la Juventud con la antelación suficiente para mantener exacto el horario de las pruebas.

LOS JUVENILES, A VALLADOLID

El domingo los juveniles se desplazarán a Valladolid para disputar un encuentro triangular con leoneses y vallisoletanos.

Suspendido por la lluvia el pasado encuentro, esperamos que nuestros juveniles (con participación de dos atletas por prueba), den ante los vallisoletanos muestra de su indudable valía.

HACIENDA

LIBRAMIENTOS.—El Iltmo. señor Delegado de Hacienda ha puesto al cobro los libramientos expedidos a nombre de:

Don Leopoldo de Castro, don Hipólito Gil doña Catalina Maté, don Dimas Monge, don Julián Porras, Excmo. Sr. Gobernador Civil, Elector Popular Vallisoletana, don Luis G. Arribas. Compañía de los FF. CC. de Castilla, R. P. Procurador de la Compañía de Jesús, don Francisco Rodríguez, don Hipólito Redondo, don Julio García Torio, Sr. Administrador de la Prisión Provincial.

Palencia, 19 de junio de 1959.

AGRICULTOR

Información mensual de mercados en MIES, revista de Agricultura y Ganadería. Suscripción: 3 pesetas al mes. Apartado, 15. Palencia.

LETRAS DE LUTO

Cristianamente, ha entregado su alma a Dios en Herrera de Pisuerga, don Braulio Arroyo Arroyo, de 71 años de edad.

Su muerte ha sido muy sentida, pues el finado, en quien concurrían singulares dotes de hombría de bien, laboriosidad y trato expansivo y afable, mereció el aprecio general de cuantos le conocieron y trataron.

Expresamos nuestro pésame a sus desconsolados hijos don Eugenio, don Francisco, doña Matilde, doña Piedad, don Braulio, don Luis y don Julio Arroyo López; hijos políticos, hermanos políticos, nietos, primos y demás familia.

CICLISMO

Campeonato de España fondo en carretera

Sorteo para el orden de salida

Madrid, 18.—Reunida la Directiva de la Federación Española de Ciclismo, se ha procedido al sorteo de salida de los corredores para el Campeonato de España, fondo en carretera, Copa S. E. el Generalísimo, cuyo resultado ha sido el siguiente:

Número 1, Vicente Itu at; 2, Hortensio Vidaurreta; 3, Juan Bibiloni; 4, Adolfo Cruz; 5, Antonio Karmany; 6, Francisco Masip; 7, Antonio Ferraz; 8, Miguel Pacheco; 9, Fausto Iza; 10, Julio San Emeterio; 11, Aniceto Utset; 12, Gabriel Company; 13, Salvador Botella; 14, Luis Otaño; 15, Antonio Giménez Quílez; 16, Miguel Poblet; 17, Antonio Suárez; 18, Miguel Chacón; 19, René Marigil; 20, Jesús Loroño; 21, Miguel Bover; 22, José Gómez del Moral; 23, Alberto Sant; 24, Jesús Galdeano; 25, Federico Martín Bahamontes; 26, José H. Berrendero; 27, Cosme Barrutia; 28, Andrés Trobat; 29, Fernando Manzaneque; 30, Felipe Albeldi; 31 Benigno Aspuru; 32, Carmelo Morales; 33, Antonio Barrutia.—Alfil.

Arrese preside los actos conmemorativos de la liberación de Bilbao

(Viene de primera plana)

para un pueblo consciente y arraigado en sí mismo, la obligación de iniciar una empresa como ésta, que nace cada día en la mente de todos sus hijos como el modo mejor de seguir laborando una vivienda cristiana y permanente - provechosa».

Considera el Ministro que hacer una nueva y activa política de vivienda es realizar uno de los más hermosos actos de caridad cristiana porque son pocas las cosas que nos acercan más al prójimo.

Señala después que el plan de urgencia social se ha preocupado de garantizar a los tres elementos que convergen en la construcción: al capital que se invierte en el edificio; a la empresa que se dedica a la construcción, y al usuario que, luego, en propiedad o en arrendamiento, ha de ocupar la vivienda, garantizando al primero una escala móvil de intereses, rompiendo la norma vigente de las rentas fijas o inalterables; para el segundo elemento se ha implantado el sistema de subvenciones a fondo perdido, y para ayudar al tercer elemento se han establecido unos módulos de renta y de venta, de manera, que tanto si elige un camino como si utiliza el otro, se encuentra al abrigo del abuso, porque la fijación de los precios queda sometido al sistema legal y no al arbitrario peligroso de la persona.

Porque no queremos una España de proletarios —sigue diciendo el señor Arrese— hemos iniciado esta vertiente de los planes de urgencia social, encaminados a lograr que de una vez para siempre el hombre se sienta señor de su hogar. Por ello hemos declarado una guerra sin cuartel al suburbio, al chabolismo y al realquilo, donde la vida no puede tener más que gestos huraños, y por eso también la primera etapa de este plan de urgencia social de Vizcaya na de empezar el primero de julio con las 4.000 viviencas que un día prometí en nombre del Caudillo para limpiar las laderas de los montes que circundan Bilbao; porque esos ajuares alzados con hosco atropello de cara a la villa, son un constante desafío a la moral del cristianismo y a la belleza del paisaje y a la ordenación urbana de la capital.

El Caudillo ha cifrado en vosotros las mejores esperanzas y porque aquél 19 de junio de hace nueve años os dijo desde este mismo edificio que su inteligencia y su esfuerzo estaban con los vuestros para levantar cada jornada un nivel de prosperidades, os traigo en su nombre, como un nuevo mensaje de afecto, la orden de iniciar con fecunda alegría este combate que trata de alzar sobre el ansia de todos los hombres que viven sin hogar, el canto glorioso de la vivienda.

En vuestras manos queda, miembros de la Comisión Ejecutiva, una parte esencial del futuro; nacéis con la experiencia del esfuerzo realizado por organismos dignos de toda alabanza, entre los cuales tenéis el ejemplo local de «Viviendas de Vizcaya», tan ejemplarmente llevada por nuestro actual delegado provincial, y con la experiencia de saber cómo el Instituto Nacional de la Vivienda se ha esforzado en ayudar con largueza a toda clase de iniciativas; pero vosotros tenéis la parte más dura de la jornada, la de conjuntar el esfuerzo de todos los que de cerca o de lejos intervienen en la construcción y la de separar entre ellos, la buena de la mala semilla. De ahora en adelante trataréis de hacer una labor colectiva, pero evitando que al abrigo de un propósito como éste, afloren los apetitos y los egoísmos.

Y junto a esta doble función de llamar a todas las energías y de vigilar para que nadie aproveche la ocasión de explotar la miseria, tenéis la otra función esencial; la de saber mantener el entusiasmo constante; el español, porque ha nacido así, es capaz de asombrar al mundo con sus gestos heroicos; pero no se trata de poner a prueba el heroísmo de un momento, se trata de conseguir que un día y otro día hasta cumplir la larga cadena de los cinco años, se mantenga el esfuerzo de todos en firme tensión. La tarea es difícil, porque exige de nosotros la virtud que más falta a un carácter como el nuestro, pero hay que lograrlo y en vuestras manos queda que no falte el aliento.

Pensad desde ahora que en nosotros, en nuestra perseverancia, está la base del triunfo; pensad que encontraremos el camino erizado de cansancios; que en cada recodo hallaremos cien escondidas zancadillas y una sola estrella; pero pensad que en esa constancia, en esa estrella solitaria, se guarda la infinita alegría de alcanzar para todos una vida más humana; despreciad las celadas de la ruta y el cansancio y el desánimo; alzad la mirada a la estrella, no la perdáis de vista, porque ella traerá cada día el milagro de mantener nuestro ánimo y de abrir a nuestro paso el camino, hasta ofrecernos la meta como una gloriosa y triunfal primavera.

Señores, voy a terminar: Los planes de urgencia social de la vivienda han sido confiados en las demás provincias a la dulce protección de la Virgen Santa María, porque Ella, en la cruda noche de un diciembre lejano y en el momento más solemne de su vida, conoció como muchos conocen en este momento, la amargura de no tener hogar.

Aquí, en este suelo mariano, donde apenas existe una tierna colina sin un santuario, se levanta entre todos la Basílica que sirve de trono a la Virgen de Begoña. En la paz de los valles, en el riego de las aguas, en el ruido alborozado de las fiestas, en el vértigo constante de la industria, Ella ha sido la invocación permanente de sus hijos: que sea también la que lleve de la mano esta magnífica empresa que hoy declaramos inaugurada.

¡Arriba España! ¡Viva Franco!

La Prueba "Veinte Provincias" Vespa

Agramunt fué arrollado por un coche pero curado en Burgos prosiguió la carrera

LLEGADA A BURGOS DE LOS PARTICIPANTES DE LA PRUEBA «LAS VEINTE PROVINCIAS»

Burgos, 18.—Poco después del mediodía comenzaron a llegar los participantes de la prueba «Las XX provincias», que habían tomado la salida en Madrid. Los primeros puestos han sido conquistados por:

1.—Agramunt.
2.—La Torre.
3.—Elferieff.
4.—Romo.
5.—Gómez Isla.

Se clasificaron todos los que salieron de Madrid. A las tres de la tarde emprendieron la salida para cubrir la segunda parte de la etapa Burgos-Bilbao.—Alfil.

PASO POR VITORIA

Vitoria, 18.—A las cinco y cinco de la tarde comenzaron a llegar a Vitoria los sesenta y cuatro participantes que salieron de Burgos en la II Gran prueba de regularidad internacional «Vespa», «Las XX provincias».

El primero en llegar fué Manuel Gallego, de Bilbao, seguido de M. Lacroix, de Bélgica. Seguidamente fueron pasando todos los demás, en algunos casos, cuatro o cinco agrupados y en otros de dos en dos. Todos fueron obligados a parar para repostar en la calle de Ortiz de Zárate y mientras lo hacían fueron obsequiados con refrescos.

Antonio Agramunt, de Barcelona, «líder» de la prueba, venía con la muñeca izquierda vendada y su máquina presentaba señales inequívocas de haber sufrido un accidente, según explicó, en las proximidades de Burgos. Un camión que le precedía iba a ser alcanzado por el vespista y sin que por parte de éste se cometiese ninguna imprudencia, el camión hizo un viraje extraño, despidiendo al corredor que dió varias vueltas de campana y fué a caer por un terraplén. Sufre la fisura de una muñeca y varios golpes que le obligan a caminar con dificultades. Se teme que por ello pierda el «liderato». La llegada a Vitoria la hizo en el número 25 del orden.

Los últimos participantes pasaron por Vitoria con una hora y cinco minutos de retraso sobre el primero. Venían juntos Reguer, de Aranjuez y José Fagoaga de Madrid que habían sufrido averías y que por ello llevan bastante retraso en la carrera.

Muchísimo público presenció el paso de los participantes y la organización y vigilancia encomendadas a la policía municipal han sido perfectas. —Alfil.

EL ACCIDENTE A AGRAMANT Y LA LLEGADA A BILBAO

Bilbao,18.—En la etapa de hoy Madrid Bilbao hay que destacar un hecho que se ha producido en la semietapa quinta «A», cubierta sobre las distancia de 231 kilómetros, que separan a la capital de España de Burgos para la cual los corredores contaban con un tiempo de 4 horas, 44 minutos, 50 segundos. Un automóvil particular que marchaba en la misma dirección que los corredores enganchó al corredor Agramunt con la palanca de puesta en marcha y le ha hecho dar varias vueltas por la carretera. Afortunadamente, al corredor catalán no le sucedió nada grave, pero ha sufrido un golpe en el brazo izquierdo que ha obligado a envesárselo en Burgos, y magullamiento general. La máquina que montaba sufrió algunos desperfectos. A pesar de este contratiempo, el gran deportista no se ha retirado. Ha terminado su etapa normalmente y se ha clasificado en el octavo puesto, de la clasificación general, ya que ha logrado ocho valiosos puntos que sumados a los 78 que contaba en Madrid dan un total de 86. Sus inmediatos seguidores, Calderón y Elferieff, los dos madrileños, quedan todavía rezagados aunque van a su alcance. Los triunfadores de la semietapa Madrid-Burgos han sido, por este orden: Elferieff, Cauca, Gómez Isla, Calderón, Garnieri, Caproni, Reynes, Agramunt, Opessi y De la Torre.

Todavía no se conoce oficialmente la clasificación general, ya que los cálculos de la semietapa Burgos-Bilbao no están aun terminados, pero los cálculos no oficiales dan los siguientes diez puestos, aunque esta clasificación no debe considerarse como definitiva hasta que los elementos oficiales la confirmen: Primero Agramunt, 86 puntos; segundo, Calderón y Alferieff, empatados a 82 puntos; cuarto, Cauca, 74; quinto, Medina, 66; sexto, Reynes, 61; séptimo, Gómez Isla, 59; octavo, Romo, 56; noveno, Díaz Arroyo, 55, y décimo, Homar, 45. Alferieff ha alcanzado a Calderón y los dos han acortado distancias con respecto de Agramunt. Cauca ha pasado a Medina, mientras que Romo y Díaz Arroyo han perdido puestos en beneficio de Reynes y Gómez Isla.

La semietapa de la tarde, quinta-b, tenía 168 kilómetros con el tiempo teórico de 3 horas, 36 minutos y 34 segundos. Los regularistas han tenido que atravesar varios tramos de carretera en reparación, de tal forma que era imposible hacer la velocidad de 25 kilómetros por hora. El puerto de Barázar, no muy fuerte en sus desniveles, pero sí por sus curvas y mal estado del piso, no permitían una média muy alta, como tampoco la entrada en Bilbao por el intensísimo tráfico. Ha sido una etapa muy dura.

Magníficamente preparada por el Vespa Club local la entrada en Burgos, no sólo por el recibimiento dispensado, sino por el resto de los detalles, incluso estaba cortado el tráfico general por la parte de la derecha de la carretera inmediatamente anterior a la entrada en Burgos, para que los vehículos ajenos a la organización no molestaran a los corredores. Este último kilómetro de regularidad se ha hecho a 60 por hora de promedio.

La entrada en Bilbao ha constituído también un acontecimiento. El Vespa Club local ha ofrecido a los participantes toda clase de atenciones.

La etapa de mañana, sexta y penúltima de la prueba, comprende 389 kilómetros desde Bilbao a Zaragoza por San Sebastián y Pamplona. Se confía en que Antonio Agramunt tomará la salida normalmente. Hoy llueve torrencialmente en Bilbao, por lo que si el tiempo continúa así mañana se esperan cambios en la clasificación.—Alfil.

DISTRIBUIDORA CARRIONESA DE ELECTRICIDAD, S. A.

CARRION DE LOS CONDES (Palencia)

CONVOCATORIA

Distribuidora Carrionesa de Electricidad, S. A., cita a Junta General Ordinaria de Accionistas en primera convocatoria el día 28, a las doce y media, en su domicilio social Marqués de Santillana, 3; si no pudiera celebrarse por falta de requisitos legales, se celebrará el día 29 a la misma hora y en el mismo local, bajo el siguiente orden del día:

1.º.—Lectura del Acta anterior.
2.º.—Aprobación Memoria y Balance.
3.º.—Renovación del Consejo.
4.º.—Propuestas del Consejo y Accionistas.
5.º.—Nombramiento Censores para 1959.

Carrión de los Condes, 17 de junio 1959.

El Secretario, FRUCTUOSO RAMOS — El Presidente, LUIS FERNANDEZ LOMANA

HAMOL IBERICA, S. A.

Tiene el gusto de anunciar a sus distinguidas clientes que Mlle. MICHEL delegada especialista de su Casa Central en Zurich, reanudará los tratamientos de belleza

Vitamol

con carácter enteramente gratuito en

PERFUMERIA CLARYSOL

DEL 22 AL 27 DE JUNIO

Mayor Principal, 24. - Teléfono 2641

alle Burgos, 15 — Teléfonos 2313-2916

M.C.D.2022

Aún en el último rincón de España, hallará Vd. siempre un Establecimiento, un Agente o un Sub-Agente de Máquinas de Coser y Bordar **SIGMA** que, no sólo le facilitará la compra de su máquina en las mejores condiciones, al contado o a plazos, sino que, además, cuidará de su máquina y estará a su **servicio** Esto sólo puede ofrecerlo una gran organización como la de **SIGMA. Por eso...**

Pudiendo tener una SIGMA

¿POR QUE CONFORMARSE CON MENOS?

AGENCIA:

MAQUINAS DE COSER "SIGMA"
Juan de Castilla, 5 y 7. — PALENCIA

Delegación Provincial de Trabajo

Convocatoria de Auxiliares de Recaudación de Contribuciones, de la Zona de Palencia

De conformidad con lo dispuesto en el artículo 13 de la Reglamentación Nacional de Trabajo, de la recaudación de contribuciones e impuestos del Estado y no habiéndose presentado instancia alguna entre el personal censado de la clase A y B ni Auxiliares del Grupo primero a que aludía el apartado a), artículo 11 de la citada Reglamentación, en la convocatoria publicada en el «B. Oficial de la Provincia» de fecha 22 de mayo pasado, por la presente se publica nueva convocatoria entre el personal no censado para cubrir una vacante de auxiliar de cuarta de la Zona de Palencia (categoría B de la tercera Zona geográfica). Se establece una fianza de 150.000 pesetas.

Las solicitudes se presentarán en el plazo de un mes, a partir de la publicación del presente anuncio en el «B. O. de la Provincia» y el detalle de las condiciones, documentación, programa y demás, se hallan de manifiesto en el Sindicato de Actividades Diversas de la Delegación Sindical Provincial, en el Servicio de Recaudación de Contribuciones de la Excma. Diputación y en la oficina del Sr. Recaudador de Palencia.

Lo que se hace público para general conocimiento y a los efectos pertinentes.

Palencia, 18 de junio de 1959.

El Delegado de Trabajo, Antonio R. Royuela.

Manuel Junco Calderón
Garganta, nariz y oídos
Consulta y operaciones, de 11-1 y 4-6
Marqués de Albaida, 1. — Telf. 2094
Los jueves en Alar del Rey, de 10 a 12 y Cervera de Pisuerga, de 1 a 3

GUIA MEDICA

O. DURANTEZ MAYO
MEDICO PUERICULTOR
Ex-profesor A. de la F. M. de Barcelona
Especialista en niños
RAYOS X
Consulta de 10-1 y 4-6
VALENTIN CALDERON, 19

Dr. J. Mateo Romero
Especialista de pulmón y corazón. Profesor a. de la Facultad de Medicina de Valladolid, exploraciones radiológicas y electrocardiográficas a domicilio.
Consulta en Martínez de Azcoitia, 3

SANTIAGO MORO
MEDICO - PUERICULTOR
Médico ex interno de la Casa Salud Valdecilla
ESPECIALISTA EN NIÑOS
RAYOS X
Consulta de 11 a 2 y de 4 a 6
Mayor Pral., 116, 2.º. Telf., 1451

Carlos Illera Paisán
Pulmón y Corazón
Rayos X-Electrocardiógrafo
Valentín Calderón, 10. Telf., 2586

V. ALONSO ROJO
CIRUGIA - PARTOS - MATRIZ
Plaza Abilio Calderón, 1, segundo

DR. BOZAL URZAY
Enfermedades del Aparato Respiratorio y Circulatorio
Rayos X. Electrocardiografía y Balistocardiografía
Ramires, 4 *Teléfono. 1642*
PALENCIA

A. SECO CARRANCIO
OCULISTA
Consulta y operaciones:
R. Argentina, 4. Telf., 1565

S. PAJARES GARCIA
Médico Jefe de los Servicios Provinciales de Puericultura, por oposición
Consulta de Puericultura y Enfermedades de los niños
RAYOS X
Calvo Sotelo, (Jardinillos), 3, 1.º dcha.
Horas: de 12 a 2 Teléfono, 1650

Dr. Joaquín D. Cascón
Ex profesor A. de la Especialidad de la Facultad de Medicina de Madrid.
RIÑON Y VIAS URINARIAS
República Argentina, 4. Telf. 2508
Consulta de 11 a 1

JULIO PASTOR
Médico Electrorradiólogo
Rayos X. Onda Corta. Rayos ultravioleta. Corrientes farádicas y galvánicas
Electrocoagulación
Consulta de 11 a 12 y de 6 a 7
Felipe Prieto, 2, 1.º (junto a la Plaza de Toros). Teléfono, 1516

José M.ª Martín Barbán
Medicina y Cirugía del aparato digestivo
Consulta, de diez a una
General Franco, 2. — Telf. 3041

AGUSTIN P. HIGELMO
CIRUJANO
Sanatorio "Jesús Nazareno"
(Jardinillos), de 12 a 2. *Tel., 1802*

RAFAEL M. ALMEIDA
Médico-Jefe del Hospital Provincial por oposición
RAYOS X
Horas de consulta: de 11 a 2
Mayor Pral., 254, 1.º, Izda. Tel. 1563

MANUEL MELENDRO
Geriatría — Medicina interna
Enfermedades de la Vejez
RAYOS X
Consulta de 11 a 2
Estrada, 27, 2.º, (Casa Bar Moreno)
Teléfono, 2956

ESCAPA LEAL
OTO-RINO-LARINGOLOGO
Consulta y operaciones:
De 11 a 2 y de 4 a 6
MAYOR, 236

CESAR ROJO NOZAL
MEDICO - PUERICULTOR
ENFERMEDADES DE LOS NIÑOS
RAYOS X
Consulta: De 10'30 a 12. Mayor, 76
Domicilio: José Antonio, 47, 3.º, dcha
Teléfono 3288

JOSE L. DE GUZMAN
Consulta de 12'30 a 2
PARTOS Y CIRUGIA DE LA MUJER
R. Argentina, 4. Teléfono, 2065

P. ANDRES G. CUENA
Jefe del Servicio de Medicina Interna de los Establecimientos Provinciales de Beneficencia, por oposición
RAYOS X
Mayor, 10 y 12. De 11 a 2. Telf. 2480

Doctor Rafael Fuentes
Ex-Prof. A. de la Cátedra de Urología
Urólogo, en propiedad, del S. O. E.
RIÑON Y GENITOURINARIAS
General Amor, 11. Consulta diaria: 11 a 1, excepto sábados
Teléfono, 3419

ALBERTO CASAS
MEDICO - PUERICULTOR
Consulta de enfermedades de los niños
RAYOS X — LAMPARA CUARZO
Mayor Pral., 130. Telf., 1932

JOSE HERRANZ
MEDICO DENTISTA
De la Beneficencia Municipal, por oposición
Burgos, 22

ELADIO PEÑALBA DIEZ-QUIJADA
MEDICO BACTERIOLOGO MUNICIPAL
Análisis clínicos — V. Calderón, 12

E. Pascual Gurpegui
Doctorado por la F. M. de Valladolid. Diplomado de la E. N. de Sanidad. Ex-Agregado de la Cátedra de Pediatría y Puericultura de Valladolid. T. Velasco, 4-2.º.

B. AGUAYO, LORENT
Medicina y Cirugía
Huesos y Articulaciones
Mayor, 96-2.º. — Teléfono 1934
Consulta: 12-2

Ventura Fernández
PULMON, PLEURA, CORAZON
RAYOS X
MENENDEZ PELAYO, 25

D. DACIO CRESPO H. DE MEDINA
JEFE DE LOS SERVICIOS DE CIRUGIA DEL HOSPITAL PROVINCIAL POR OPOSICION
Consulta de 12 a 2 y de 4 a 6
Teniente Velasco, 1 (detrás de la iglesia de San Lázaro).—Telf. 1436
Operaciones y Urgencias: Clínica San Bernabé. Telf. 2100

E. ROBLES *José Antonio, 47, 1.º (Salón) de once a una y media. Tlf. 1412*
ENFERMEDADES DE LA PIEL
Cáncer. Tumores. Ulceras. SIFILIS VENEREAS
ENFERMEDADES DE LAS VIAS URINARIAS Y GENITALES
Electroterapia. (Diatermia, onda corta, Electrocoagulación. Rayos U. Corrientes, etc.). Nieve carbónica. Análisis.

JOSE SANZ VINUESA
CIRUJANO - UROLOGO
Ex-profesor A. de la Facultad de Medicina de Valladolid
RIÑON-PROSTATA-VIAS GENITO-URINARIAS
Consulta de 11 a 1 y de 4 a 5
Teniente Velasco, núm. 15, 2.º, izquierda. *Teléfono 2663*

ALFREDO PRIETO VIDAL
ENFERMEDADES NERVIOSAS Y MENTALES
Director del SANATORIO SAN LUIS
Ex Director del Instituto Psiquiátrico de San Boy (Barcelona)
CONSULTA DE 1 A 2.30 PLAZA SAN LAZARO, 1

T. MIGUELEZ BUSTAMANTE
CIRUGIA GENERAL
Ex profesor A. de Patología Quirúrgica de la Facultad de Medicina de Valladolid. República Argentina, 12. Teléfono, 1941
(Frente al Instituto). De once a una

JULIO AGUADO MATORRAS
MEDICO EX-INTERNO DE LA STAEDTISCHE Frauenklinik de Bremerhaven (Alemania)
ENFERMEDADES Y CIRUGIA DE LA MUJER. PARTOS
Consulta de once a una y de cuatro a seis. Mayor, 130, 2.º
Teléfonos: Consultorio: 29-34. Domicilio particular: 20-05
Operaciones y Urgencias: Sanatorio San José (O. S. 18 de Julio). Telf. 1540

FELIPE MARTIN R. ESCOBAR
Médico Electro-Radiólogo
TOMOGRAFIAS. — Radiografías seriadas. — Aparato portátil
ULTRASONIDO. — Onda corta. — Corrientes eléctricas
Consulta de 11 a 2 y 4 a 6. Plaza de León, 2. Teléfono 1352

Doctor CALLEJA Consulta de 11 a 2 General Franco, 19, 2.º Teléfono núm. 2490
Médico ex-interno de la Casa Salud VALDECILLA
Medicina y Cirugía de la mujer. Partos

LUIS BRAVO POLO
CLINICA DENTAL
ENFERMEDADES DE BOCA Y DIENTES
RAYOS X
Consulta, de 10 a 1. Barrio y Mier, 5, 1.º — Telf. 3507
En Venta de Baños, de 4 a 7. Calvo Sotelo, 9

J. M. QUEMADA SISNIEGA
Medicina y Cirugía de Aparato Digestivo
De la Real Academia de Medicina de Valladolid
Diplomado en el Hospital de la Sta. Cruz y San Pablo, de Barcelona
CONSULTA { Martes De 10 a 12 / Viernes De 10 a 12 / Sábado De 4 a 6 y horas convenidas
DON SANCHO, 10

J. M. MIGUEL MARCOS
CORAZON VASOS PULMON
Médico de Casas de Socorro y Hospitales Municipales, de la Marina Civil y de A. F. D. por oposición
Diplomado en Tisiología, Sanidad y Geriatría
Ex-asistente a los Servicios de Cardiología del Instituto Nacional de Cardiología, del Instituto de Patología Médica del Dr. Marañón y de la Casa de Salud Valdecilla
Ex-Becario de la Lucha Nacional Antituberculosa
RAYOS X ELECTROCARDIOGRAFIA BRONCOSCOPIAS
Consulta de 11 a 1 y de 4 a 6 Don Sancho, 10

PROF. DR. CESAR FERNANDEZ-RUIZ
CIRUGIA DE LA MUJER. — PARTOS
Profesor de Ginecología de la Facultad de Medicina
Jefe de la Maternidad — Maternólogo del Estado
CONSULTA DIARIA, de 12 a 3
Mayor Principal, 33: Teléfono 1533 **Palencia**
Operaciones y partos: Clínica "San Bernabé"

J. DURANTEZ CAMINERO
MEDICO-OCULISTA
del Servicio Oftalmología del Hospital Provincial de Madrid
Consulta en D. Sancho, 10
(Edificio Banco Español de Crédito)

C. RODRIGUEZ PASCUAL
Director del Dispensario Oficial Dermatológico y Antivenéreo (por oposición)
ENFERMEDADES DE LA PIEL
Ulceras de pierna - Varices - Hemorroides - Enfermedades ano-rectales
Consulta de doce a dos V. Calderón, 7 Teléfono, 2106

A. DORRONSORO CRUZ
ESPECIALISTA DEL APARATO DIGESTIVO
(MEDICINA, CIRUGIA, RAYOS X)
Consulta de 11'30 a 2. José Antonio, 47. Operaciones: Clínica San Bernabé

MAXIMILIANO FERNANDEZ FERNANDEZ
Asistente del Instituto de Oftalmología y Hospitales Moorfields y Westminster de Londres. Ex-cirujano residente del Hospital de Oftalmología de Woolwerhampton. Oftalmólogo del Estado. Profesor de la Facultad de Medicina
Enfermedades y Cirugía de los ojos
CONSULTA MARTES, JUEVES Y SABADOS, DE 12 A 2
Valentín Calderón, 19 y 21, 3.º, izquierda

DOCTOR HERMAN BLANCO
SANATORIO QUIRURGICO — CIRUGIA GENERAL — RAYOS X
CONSULTA DIARIA, DE 12 A 2
Valentín Calderón, 12 *Teléfono, 2155*

D. TEODOMIRO ARTERO TOVAR
Ex-Profesor A. y Ex-Interno por oposición de la Facultad de Medicina
Ex-asistente del laboratorio del Hospital del Rey, de Madrid
ANALISIS CLINICOS
Técnicas fotoeléctricas y electroforéticas
Consulta de 10,30 a 2,30. Don Sancho, 10, 1.º. (Edificio Banco E. de Crédito)

DE COMPRA LOS SABADOS

COMERCIOS RECOMENDADOS

¡¡Señoras!! ¡¡Señoritas!!
Tener belleza no es suficiente. HAY QUE ENMARCARLA EN TEJIDOS SELECCIONADOS Y DE ULTIMA MODA
VISITE
Los escaparates de
PALACIO DE LA MODA

MEJOR ORIENTACION
MEJOR SURTIDO
MEJOR PRECIO

...en las primeras novedades
CASA RIDRUEJO
PALENCIA SALDAÑA GUARDO

¿DONDE COMPRAR UN BUEN ZAPATO?
en **ZAPATERIA SANTIAGO**
EL GRANDIOSO VOLUMEN DE NUESTRAS VENTAS LE ASEGURA QUE
EN NUESTRAS ESTANTERIAS HAY UN ZAPATO PARA VD.
Nuestros precios benefician al comprador.-Mayor, número 53

Comercio Polo, S.A.
TEJIDO
Exclusivas de alta costura
Tapicería y Alfombras
Teléfono 1830
Mayor núm., 99

Si tiene un paladar exquisito...
en meriendas, desayunos y... siempre...
Chocolates Trapa

EL MEJOR REGALO...
QUIEN REGALA UN LIBRO DENOTA CULTURA Y BUEN GUSTO, PIDA EL QUE DESEE EN

¡¡Por 45 pesetas!!
Para comer bien no necesita pedir «Carta»; por menos dinero coma a su capricho pidiendo nuestro cubierto del día que es estupendo.
MENU DIARIO
Sopa de pescado o entremeses variados. Tortilla de jamón o merluza rebozada. Medio pollo asado con ensalada o lomo de cerdo.
Flan o fruta. Pan y vino
TODO INCLUIDO POR 45 PESETAS!
este menú solo se le ofrece
Restaurante Bodas La Rosario

En MA-CI un reloj comprado y... ¡andando!

M.C.D.2022

Recuerdos viejos

HACE 50 AÑOS

NOTICIAS DEL DIA 20 DE JUNIO DE 1909

TITULO. — Ha obtenido el grado de licenciado en farmacia en la Universidad de Santiago, el culto alumno de la misma, don Santiago Coloma Alba, vecino de Cevico de la Torre.

SIGUE LA GRAVEDAD DE BARRIO Y MIER. — Noticias recibidas en esta ciudad, indican que el ilustre palentino y político carlista, don Matías Barrio y Mier, sigue gravemente enfermo.

Por tal motivo, el ilustre tribuno está recibiendo muchas expresiones de afecto, haciéndose votos por su pronto y total restablecimiento.

EL CANAL DE CASTILLA. — La comisión de ingenieros de Caminos, encargada del estudio de las obras para la conversión en canal de riegos del canal de Castilla, ha realizado una visita a los emplazamientos proyectados para los pantanos de alimentación estudiados en las cuencas del Pisuerga y del Carrión.

Dichos ingenieros han estudiado la constitución geológica y estatigrafía de los terrenos, siendo probable que de dichos estudios resulte alguna modificación en los primitivos proyectos, bien por ofrecer en algunos casos suficientes garantías la naturaleza de la roca subyacente, o bien por la posibilidad y conveniencia de aumentar en otros la cantidad de aguas embalsadas.

Con las modificaciones antedichas podría muy bien aumentar notablemente la superficie regable, que con los proyectos primeros se había fijado aproximadamente en 55.000 hectáreas.

CONCIERTO. — La banda municipal de música, bajo la dirección de don José Carreras, interpretó el domingo, a las siete de la tarde, en el Paseo del Salón, su acostumbrado concierto dominical, con el siguiente programa:

«Adiós, Ronda», pasodoble de R. San José, estreno.

«El húsar de la guardia», gavota, de Giménez y Vives.

«La viuda alegre», valses, de Lehar, que se repiten, a petición del público.

«Las bribonas», selección, de Lleo, estreno.

«Caramelo», fantasía, de Chueca.

«La gracia de Dios, pasodoble, de Roig.

LICENCIA. — Se ha concedido licencia para contraer matrimonio con doña Leocrosa Ceballos Farpón, al capitán del Regimiento de Talavera, con Guillermo Saurina.

VISITA MEDICA. — El Gobernador civil don Agustín Díez, acompañado del inspector provincial de Sanidad, Dr. Molina, y funcionarios del Gobierno, ha proseguido su inspección veterinaria provincial, realizándolo últimamente en la localidad de Villada.

DOS BODAS.—Ha regresado a Madrid desde la Granja de San Ildefonso, Conde, con las demás personalidades de la Corte desplazadas, se espera el inminente alumbramiento de la reina, don Antonio Maura, para asistir a la boda de su hijo Miguel; tras verificarse la ceremonia, el presidente del Consejo regresará al real sitio.

También, en la iglesia del Sagrado Corazón de la villa y corte, se ha verificado el matrimonial enlace de una hija del Conde de Romanones con el Duque de Pastrana, hijo de los marqueses de Corvera.

EL TIEMPO.—El tiempo ha cambiado por completo y el día de hoy fué propio de la estación en que nos hallamos, disfrutándose de una temperatura hermosa, de la que ya tenía deseos la gente, para salir a los paseos a disfrutar a pleno pulmón, abandonando las casas en las que, por culpa del mal tiempo atravesado hasta aquí, se vió forzada a recluirse.

El Paseo del Salón se ha visto muy concurrido, especialmente de siete a nueve de la noche, en que la banda de música interpretó su anunciado concierto y lucieron los arcos voltaicos instalados, como novedad en la presente temporada.

CINEMATOGRAFO PRADERA.—Hoy ha sido un día muy satisfactorio para el pabellón Pradera, ya que todas las sesiones cinematográficas se han visto concurridísimas de público. Los números de varietés presentados, especialmente los bailarines cómicos excéntricos Neira Marequi y los cantantes y bailarines de jotas La Torrerica y Los Rabaleros, fueron muy aplaudidos.

LICENCIATURA.—Con la calificación de sobresaliente se ha licenciado en Ciencias Químicas en la Universidad Central, el joven don Julio de Guzmán, tras realizar brillantísimos exámenes.

MERCADOS.—Los precios se mantienen, cotizándose en los mercados de esta forma:

Trigo, a 52 reales las 92 libras; cebada, a 22'50 la fanega.

Bueyes de labor, a 1.700 reales uno; novillos, a 1.100; añojos, a 620; vacas cotrales, entre 850 y 950; cerdos al destete, a 80; ovejas, a 68 reales una; corderos, a 36; alubias, a 42 reales la fanega; garbanzos regulares, a 100; patatas, a 3'80 reales la arroba; harina, a 18 reales la arroba; salvado, a 15 reales la fanega; guisantes, a 60 reales la fanega.

VIAJE.—En el correo de esta madrugada ha salido para Galicia, donde pasará una temporada, el ilustrísimo señor Obispo de esta Diócesis, doctor don Valentín García Barros, acompañado de su familiar don Valentín Campos.

DESPEDIDA.—Se ha despedido de las autoridades y amistades palentinas, el ingeniero jefe de minas, don Arsenio Odriozola, que marcha a Santander, donde ha sido destinado por la Superioridad, para cumplir los servicios de su cargo.

EL TOREO SE ACABA.—Mal año va resultando el actual para los toreros, pues los días siguientes a los festivos, vienen publicando los periódicos largos relatos de numerosas cogidas, algunas de ellas muy graves.

El ministro de la Gobernación ha prometido intervenir en estos tremendos lances en que se juegan la vida los toreros, bien porque los toros van perdiendo su calidad de lidiables, o bien porque los toreros no aprenden el verdadero arte de burlar a las fieras en sus acometidas, y sólo apelan a la temeridad. Es el caso que las corridas van resultando una sangría abierta, como el ministro ha calificado los continuados desastres que se registran en las plazas españolas.

El último percance mortal ha ocurrido en Carabanchel, donde, en la corrida de toros celebrada hoy, el quinto de la tarde, de la ganadería de Carreros, empitonó al banderillero «Marinerito», ocasionándole tan gravísimas heridas, que falleció en la enfermería de la plaza.

Dietario

Sábado 20 de Junio de 1959

SANTORAL.—Santos: Silverio, p.; Florentina, v.; Macario, ob., Novato, Pablo, Ciriaco, mrs. (Misa: De Santa María en Sábado. Color: Blanco).

Sale el sol a las 4'44 horas y se pone a las 19'49 horas. Sale la luna a las 19'21 horas y se pone a las 4'32 horas. Luna llena a las 3'33 horas.

REFRAN: Arreboles al oriente, agua amanesciente.

EL TIEMPO EN PALENCIA

Barómetro: A las dieciocho horas de ayer, 699'7; a las ocho horas de hoy, 700'8. — Temperaturas: Máxima de ayer, 27'6; mínima de hoy, 14'4. — Dirección del viento: A las dieciocho horas de ayer, calma; a las ocho horas de hoy, calma. — Humedad relativa media, 47 por ciento.

AVE MARIAS, SAGRADOS CORAZONES, EN I. G. DIARIO-DIA

EFEMERIDES. — 1477: Los Reyes Católicos firman en Medina del Campo un privilegio en favor de Calabazanos, declarando exento al convento de pagar durante alguno de sus juros, por razón de diezmo.—840: Muere Ludovico Pío. — 1015: Nace Salvador Rosa. — 1789: Juramento del juego de pelota. — 1812: Francia ataca a Rusia. — 1908: Muere Rimsky Korsakov. — 1914: Muere Berta de Suttner.

La vida en la Región

El Director General de Agricultura ha visitado las zonas afectadas por las tormentas en la provincia de Valladolid

Los restos animales de las Cuevas de Altamira datan de hace unos 15.000 años

AVILA

ENFERMEDADES DEL GANADO. —Cuarenta y seis pueblos de la provincia de Avila tienen en su término municipal ganados atacados por enfermedades infecto-contagiosas y parasitarias, según el estadillo que ha hecho público la Dirección General de Ganadería a través de su Sección de Higiene y Sanidad Veterinaria y con relación a la provincia abulense.

Carbunco bacteriano, cenurosis, coriza gangrenosa, distomatosis, equinococosis, estrongilosis gastrointestinal, fiebre aftosa, mal rojo, podero, peste, septicemia hemorrágica y tuberculosis, son las enfermedades que atacaron a las especies bovina, ovina, caprina y porcina, registrándose sesenta y seis muertes y cincuenta y dos animales sacrificados.

BURGOS

MUSICO Y POETA. — **El Jurado calificador del III Certamen Literario convocado por el Círculo de La Unión, ha dado a conocer su fallo sobre el mismo otorgando a Carlos Frühbeck, de Burgos, la Flor Natural y premio de 5.000 pesetas, ofrecido por el Excelentísimo señor Gobernador Civil, como galardón a la composición titulada «Canto a Castilla».**

El premio al mejor tríptico de sonetos fué concedido a Carlos Murciano, de Madrid y quedó desierto el premio de novela corta, otorgándose el primer accésit a Santiago Rodríguez Santirbás, de Burgos.

El galardonado con la Flor Natural es figura popularísima en la capital burgalesa y en los medios musicales de toda España, por ser un joven y competente director a quien se auguran muchos éxitos.

LEON

LADRONES DETENIDOS. — Han sido detenidos Arturo Rodríguez Cué, Gumersindo Barrero González, Pablo Pardo López y Antonio Pardo García, además de Josefa Marcos Garrido.

Entre ellos se encuentran el autor o autores de un robo, cometido en la casa del señor Burgués, en la calle de Lope de Vega, hace unos meses. Entonces se llevaron una caja de caudales, con alhajas de oro y metálico y después de descerrajar la caja y apoderarse de son contenido, la arrojaron al río.

Parte de la mercancía robada, consistente en monedas de oro, había sido vendida a compradores de buena fe.

SANTANDER

15.000 AÑOS EN PINTURA. — El Patronato de las Cuevas Prehistóricas de la capital santanderina ha recibido un informe de los profesores Griffin y Crave, de la Universidad de Michigan, quienes han analizado con procedimientos atómicos las muestras de restos vegetales y animales procedentes de las Cuevas de Altamira, que el Patronato les envió con el fin de concretar la época en que el hombre prehistórico habitó dichas cuevas.

Las conclusiones definitivas del informe pueden concretarse así:

1.º Los restos de animales y materias vegetales analizados corresponde a seres que tuvieron vida hace 15.000 años, con un posible margen de error de 700 años.

2.º El hombre que utilizó tales restos es, por tanto, coetáneo de ellos.

3.º Por ser los restos analizados de época que puede conceptuarse algo anterior a la fecha en que fueron pintadas las cuevas de Altamira, cabe concluir que ésta se pintaron hace unos 13.000 años.

VALLADOLID

VISITA DEL DIRECTOR GENERAL DE AGRICULTURA. — El Director General de Agricultura, don Antonio Moscoso Morales, acompañado del Gobernador Civil de la provincia señor Ruiz Ocaña, ha efectuado durante la tarde de ayer una detenida visita a todos los pueblos afectados por las inundaciones de varios ríos de la provincia vallisoletana, a causa del impresionante nublado de agua y granizo de estos días pasados.

Las citadas jerarquías pudieron comprobar la situación en que han quedado las cosechas, arrasadas en un buen porcentaje en algunos pueblos y las viviendas que han sufrido destrozos y hundimientos por igual causa. El Director General de Agricultura prometió dar cuenta de su gestión al Ministro del Departamento, en cuya representación y por su mandato, ha girado esta visita.

JUANITAS...
...para Santos, Cumpleaños, fiestas...
Regale usted FLORES por telégrafo, teléfono o carta.
VIA INTERFLORA
desde "SABADELL"
Avda. Valladolid, 19

BOLSA Y FINANZAS

Cotizaciones de los mercados de valores e impresiones de la jornada facilitadas por el BANCO DE BILBAO y la AGENCIA CIFRA correspondiente al día 19 de Junio de 1959

BOLSA DE MADRID

BANCOS: España, 720.—Crédito Industrial, 160. — Exterior, 277 Central, 489.—Hispano, 480.

ELECTRICAS: H. Española, 251.—H. Cantábrico, 160.—Nansa, 135. — Sil, 177.—Sevillana, 144.—Madrileña, 183.—FECSA, 200.—Fenosa, 175. — Leonesas, 157.—Chorro, 131.—Reunidas Zaragoza, 132.

SIDEROMETALURGICAS: Auxiliar FF. CC., 350.—Material y Construcciones, 154.—Manufacturas Metálicas M., 70.—Seat, 335.

MINERAS: Duro-Felguera, 194. — Rif, 556.

QUIMICAS: Explosivos, 263.—Petróleos, 520.—Hidro-Nitro, 137.

CONS. E INMOBILIARIAS: Urbanizadora Metropolitana, 465.—Inmobiliaria Metropolitana, 141. — Alcázar, 89.—Urbis, 114,5. — Cantabria, 100.

ALIMENTACION: Ebro, 526. — El Aguila, 467.—G. Azucarera, 212.

TEXTILES: Fefasa, 175.—Sniace, 278.

VARIAS: Campsa, 187.—Construcción Naval, preferentes, 125.—Tabacalera, 179.—Telefónicas, 226.—Marconi, 98. — Metro Madrid, 157. — Unión Fénix, 5.200.

DERECHOS: Altos Hornos, 87. — Hipotecario, 55.—Tabacalera, 27. — Felguera, 57.—Fecsa, grandes, 225.—Idem, pequeños, 50.

BOLSA DE BARCELONA

Petróleos, 515.—Explosivos, 260. — Cros, 526. — La Maquinista, 110. — Aguas Barna, 233. — Motor Ibérica, 1.230.—C. Metálicos, 540. — Tabacos Filipinas, 615.—Industrias Agrícolas, 720.

BANCO DE BILBAO
Banca. — Operaciones de Bolsa. — Pago de negociables de trigo
Mayor Pral., 113. — PALENCIA

BANCO DE SANTANDER
Fundado en 1857
Banca - Cambio - Bolsa
Caja de Ahorros
Mayor Pral., 70. PALENCIA

Un abogado y un técnico agrícola a su servicio, suscribiéndose a MIES. Revista mensual. Suscripción: 36 pesetas al año. Apartado, 15. Palencia.

El 1.º de Julio, nuevas Letras de Cambio

Podrán canjearse las antiguas

La Dirección General de Tributos Especiales nos remite la siguiente nota, con ruego de su publicación.

Surtidas las expendedurías de letras de cambio, en todas las clases establecidas por la vigente Ley de Timbre, han cesado las circunstancias que aconsejaron autorizar la utilización de efectos de comercio anteriores a la fecha de dicha Ley, complementándolos, en su caso, con la adhesión de timbres móviles. Por tanto, y de acuerdo con lo previsto en la Orden Ministerial de 5 de diciembre de 1958, a partir del día primero de julio próximo sólo podrán utilizarse las nuevas letras de cambio o las antiguas habilitadas precisamente por la Fábrica Nacional de Moneda y Timbre.

Durante el mes actual los particulares podrán canjear las letras antiguas no habilitadas por la Fábrica. Las entidades bancarias deberán realizarlo en el mes de julio. El canje podrá verificarse, según lo dispuesto en el Reglamento de Timbre y en la Orden Ministerial citada, en cualquier expendeduría, sin que sea preciso hacerlo en aquella en que fueron adquiridos los efectos.

En el formato de las nuevas letras de cambio se han introducido pequeñas modificaciones. La marca al agua, en el margen izquierdo, constituye una de las garantías de legitimidad y sirve además para garantizar que el «acepto» de la letra que debe estamparse precisamente en dicho lugar, no ha sufrido raspaduras ni enmiendas. En el espacio en blanco del margen derecho podrán los tenedores de la letra anotar las numeraciones y cajetines de referencia necesarios, evitando así estamparlas sobre el texto o utilizar el dorso reservado a otros fines. En el texto de la letra se ha reservado un espacio para rubricar el lugar de domiciliación del efecto.

Todas las demás clases de efectos distintos de la letra, podrán seguirse utilizando indistintamente para el reintegro, haciendo caso omiso, cuando se trata de timbres móviles, de que sean o no especiales para facturas y recibos, especiales móviles o para efectos de comercio. Por tanto, mientras no se ordene en contrario, puede legalmente reintegrarse una instancia con timbres para efectos de comercio, o completarse el reintegro de una póliza de crédito con timbres equivalentes a papel timbrado común, vulgarmente llamados "pólizas». Algunos de los timbres móviles nuevos ya han entrado en circulación y los restantes aparecen cuando se agoten los antiguos.

Asegurado el surtido de timbres de todos los precios, las expendedurías no deben hallarse desabastecidas. Cualquier deficiencia deberá ponerse en conocimiento de la Dirección de Tabacalera, S. A. o de la Dirección General de Tributos Especiales.

Círculo Cultural del Movimiento

Conferencia en Venta de Baños

El sábado, día 20, a las nueve de la noche, en el Hogar de la Juventud de Venta de Baños, disertará sobre el tema «Semejanzas y desemejanzas de los premios Nóbel», el doctor palentino, señor Mateo Romero, delegado provincial de Asociaciones.

Sociedad Venatoria

AVISO

Los Guardas Jurados de varios de los términos a los que estaba anunciada la excursión de pesca del domingo, comunican que la situación del Esgueva es de mucho caudal y turbio en sus aguas, por lo que se aplazada la proyectada excursión hasta la fecha próxima, que se anunciará

LA DIRECTIVA

Sucesos en los pueblos

Obrero muerto en Baños de Cerrato

Cayó desde un silo en construcción, a 20 metros de altura

Cuando se hallaba ocupado en trabajos de construcción de un silo en la empresa «Cementos Hontoria, S. A.», al fallarle una palanca de hierro con la que forzaba la colocación de una gran lámina de metal, cayó desde una altura de veinte metros el obrero Nicolás Martínez Marcos, de 25 años, casado, vecino de Dueñas. Recogido inmediatamente por algunos compañeros, fué luego trasladado con toda urgencia a nuestra capital, donde falleció más tarde a consecuencia de las gravísimas heridas sufridas.

anuncios por palabras

Alquileres

ARRIENDO pastos San Pedro en adelante, monte El Carrascal. Castrojeriz. Para tratar, Minervino Miguel. Plaza Mayor, 18, segundo.

SOLAR amplio, adquirimos, ofertas: Defensa Propiedad Urbana. Plaza León, 2 (ocho noche).

SOLAR amplísimo, arrendamos, céntrico, para fiestas, verbenas, circos, usos industriales: Teléfono 3244.

Automóviles

VENDO camioneta Citroen B-12, bien de todo, en Surtidor de Gasolina. Paredes de Nava.

VENDO coche Balilla, totalmente reparado; rubia 18 plazas, cajas de cambios, motores y diferenciales. Informes, Auto Garaje Europa.

VENDO camión "Opel", 4.000 kilos. Paredes de Nava. Urbano Barón.

SE VENDE camioneta Fiat 618. Victorino Antolín. Perales de Campos.

Fincas

VENDO casa llave en mano, con corral, patio y cochera. Fulgencio García, 4.

VENDO piso libre, 4 habitaciones, cocina y cuarto de aseo. Modesto Lafuente, 23, segundo, A.

Ganados y aves

VENDO pollitos del día y pollas edades Leghorn y Castellana blanca. Modesto Lafuente, 21. Enrique Lobete.

SE VENDEN 600 pollas Leghorn de dos meses, en Ampudia. Santiago Valiente.

VENDO macho dos años, tres dedos. Clodoaldo García. Villaumbrales.

VENDO 500 pollas, cinco meses. Ampudia. Ciriaco Luis.

SE VENDEN 600 pollas de dos meses. Huertas de Pombo. Severino Seco.

VENDO 16 ovejas dando leche. Calzadilla. Estanco.

POLLITOS alta selección, piensos compuestos completos para ponedoras y pollitos. Avícola California. José Antonio, 45. Teléfono 1455.

SE ARRIENDAN o venden —preferible arriendo— 230 reses lanares superiores, en Baltanás, facilitando instalaciones. Verías, en citado pueblo. Tratar, en Palencia, Antonio Velasco, Mayor, 260.

VENDO 50 ovejas emparejadas. Leonardo Pardo. Valcabadillo.

VENDO 206 reses lanares. David Delgado. Bustillo de la Vega.

SUMINISTROS I. L. A. G. A., S. A. Teniente Velasco, 26. Teléfono, 3476. "En su sección avícola", le ofrece sus mejores calidades en nidales registradores "Jamesway", anillas de aluminio y plástico, ponederos, bebederos, comederos, tolvas, criadoras eléctricas y a petróleo, así como en baterías para primera, segunda y tercera edad, jaulas de engorde, baterías para ponedoras, incubadoras y mezcladoras de piensos. Así como lo necesario en cunicultura, patos, etc.

VENDO mula tres años, ocho dedos. Florencio Martín. Robladillo.

SE VENDEN 90 ovejas y 16 corderas. Tratar, viuda Andrés Castrillo. Villanueva del Río.

SE VENDE caballo 7 años, 7 dedos. Huerta La Isla. Ramón Santos.

VENDO mula cuatro años. Villaturde. Angel Ramos.

VENDO verrón bastan, 7 meses. Pisano. San Cebrián de Campos.

VENDO 2 vacas recién paridas, con abundante leche. P. Martínez. Mazariegos.

VENDO vaca recién parida, 45 cuartillos, terneras comiendo, jato de año. Estanco Piña de Campos.

SE VENDE una novilla recién parida, 40 cuartillos. Rufino Salamanca. Matanzas Abajo.

SE VENDEN 80 ovejas, 20 corderos; un carnero. Vda. Andrés Castrillo. Villanueva del Río.

SE VENDEN 80 corderos. José Revuelta. Ledigos.

Maquinaria y Reparaciones

GRUPOS DE RIEGO, con motores a gasolina, petróleo y gas-oil, de las marcas Rex, Campeón, Motorrens y Diter. Mangueras, accesorios. Almacenes Maquinaria Ortega y Ortiz de Zárate S. R. C. Berruguete, 12.

REMOLQUES y arados de tractor, bombas, grupos moto-bombas, motores, básculas, carretillas, poleas, correas, cojinetes, mangueras, tornillería y repuestos. Almacenes Pinacho.

GAVILLADORAS «Jolpa» con ruedas neumáticas, con freno y dispositivo «Despiazador» para segar a cerros de diferentes medidas, «garantizadas» y trabajo perfecto. Tejeda y Cía. S. L.

GRUPOS para riego y usos domésticos, aventadoras, ensacadoras, motores, aceites lubrificantes, mangueras, correas, consulte precios. Maquinaria Sobrinos de Fidel Diego, S. R. C. Palencia.

NEUMATICOS, correas de ventilador, correas trapezoidales Navamuel. Casado del Alisal, E. Teléfono 1937.

SE VENDE máquina aventadora grande, para motor, seminueva. Espinosa Villagonzalo. Honorato Fernández.

VENTA máquina ensacadora, pequeña, motor de gasolina, un caballo. En Cordovilla la Real. Virgilio Sendino.

VENDO varios motores C. L. Natalio Gallego. Paredes de Nava.

VENDO segadora La Hoz y vuelvetrillas, todo usado, campaña pasada, facilidades pago. Jesús Villamuza, en Cisneros.

VENDO máquinas guadañadoras de ocasión. Taller mecánico agrícola José García. Reinosa.

VENDO segadora Ajuria, tres campañas; aventadora seminueva para motor. Villamorco. Paulino.

Trabajo

PASTOR se necesita en Villamuriel de Cerrato. Dirigirse a Serapio Prieto. Bodega R. Lagunilla.

PASTOR con o sin ayuda, se necesita. Ramón Martínez. Piña de Campos.

NECESITO pastor de San Pedro en adelante. Francisco Illera. Rivas de Campos.

NECESITO chica o mujer para servir, sueldo a satisfacción. Menéndez Pelayo, 10. Entresuelo, izquierda.

SE NECESITA pastor. Santillana de Campos. Ceferino.

OFRECESE pastor de San Pedro en adelante, en Támara de Campos. Sebastián González.

NECESITO pastor. Marcilla de Campos. Constancio Pérez.

SE OFRECE chófer mecánico carnet primera. García Estrada, 15, segundo.

PASTOR de San Pedro en adelante, necesito, finca esta capital y obrero agrícola. Menéndez Pelayo, 19.

CHICA buenos informes, bien retribuida, se necesita. Obispo Fonseca, 3, segundo.

SE NECESITA señora de 40 años en adelante para señor solo. Rasón, Barrio San Ignacio. Calle Navarra, 43. Palencia.

PASTOR, necesito. Mayor, 153.

NIÑERA, buen sueldo, necesito. Valentín Calderón, 23, segundo.

REPRESENTANTE necesitamos, ciudades, pueblos, fábricas, oficinas, cuarteles, centros oficiales, bancos, centros de trabajo, propaguen venta, plazos interesantes artículos. Magníficas comisiones, subvenciones. Apartado 896. Madrid.

SE NECESITA sirvienta, inviernos Madrid, veranos finca. Informes, Administración.

REPRESENTANTE para Palencia y comarca precisa importante hilatura-estambre de Cataluña. Escribid con amplias referencias al número 1.000-R. Administración este periódico.

NECESITASE asistenta. Dan razón en calle Nueva las Angelinas, 5, tercero, A.

SE NECESITA pastor. Villanueva del Río. Moisés Castrillo.

NECESITO pastor. Julio Noriega. Marqués de Albaida, 24.

SE OFRECE chófer cumplido servicio. Carnet segunda. Informes, esta Administración.

CHICO para establo, necesito. Granja Consuelo. Carretera La Treinta.

Traspasos

TRASPASO local bien instalado, para cualquier negocio. Teléfono 2652.

TRASPASO, carretera de Barreda, local amplio, dos kilómetros Torrelavega, entre fábricas Solvay y Sniace, renta muy económica. Informes: Miravalles 133, teléfono 2259. Torrelavega. Luis Gutiérrez.

TRASPASO en Torrelavega bar restaurante acreditado. Capacidad setenta comensales. Vivienda. Situación céntrica. Poca renta. Informes, por escrito, Díaz-Palacios, General Mola, 12. Torrelavega.

LOCALES interiores, centriquísimos, traspaso económico. Teléfono 3244.

Varios

MOSAICOS "La Hortensia".

FERRETERIA Isasmendi-Madrigal.

VENDO o cambio camión Belford, cinco toneladas; tractor 25 HP. petróleos; arado y gradas; tubia nueve plazas; furgoneta pequeña, ambos caja chapa, perfecto estado; aceites tipo Campsa y especiales: grasa y valvolina. Garaje Noriega. Teléfono 40. 56. Alar del Rey.

SE NECESITA chico regador, no importa edad y se vende planta repollo. Florencio Marín. Carretera Villamuriel.

VENDO tractor petróleo Renault, 22-30; par mulas, elegir entre tres; motor gasolina 2 c., máquina segar. Jonás García. Abarca.

SE VENDE caballo 4 años de trabajo, por no necesitarle y carro grande varas, seminuevo. Rafael. Quintana del Puente.

VENDO motor eléctrico, propio para beldar; hilo, 250 metros; 50 metros cable, goma, correa, maderos, todo seminuevo. Crescencia Fuente. Revilla de Campos.

VENDO macho media edad, toda prueba, planta cebolla horcal. Carretera Villamuriel. Finca El Correo.

VENDO por traslado segadora, aventadora, carro y demás aperos de labranza, todo seminuevo. Del 30 hasta 4 de julio. Facilidades de pago. Ramón García. Valles de Valdavia.

POR DEJAR labranza vendo carro seminuevo varas, arreos, tableros, tiros, bisurco. Mauro González. Magaz.

COCINAS de hierro y esmaltadas, cuartos de baño, económicos y lujo, precios afinados. Pastor. Modesto Lafuente, 20. Palencia.

OCASION: Vendo seminuevo aspirador Cadet, cocina eléctrica, cafetera y aparato radio. Informes, Mayor, 175, segundo. Oficinas.

EN BOÑAR (León), vendo rústica, 11 ha., libre, regadío, placer, céntrica, llana, viviendas, paneras, cuadras, pajares, carros, limpiadora, aperos todos. Manuel López.

SE VENDEN dos motores eléctricos, 10 HP., un carro y caballo. Razón, Almacenes Vena. Manuel Rivera, 18.

VENDO dos carros par, máquina segadora Cormik. Alejandro de Aza. Población de Campos.

Vehículos

VENDO tres carros de par con redes o alquilo temporada. Constantino Calleja. Villaveta (Burgos).

TRACTOR Case, 30 caballos, seminuevo, vende Angela Hernández. Ampudia.

VENDO Iso Scooter, seminueva. Germán. Mayor, 202.

MOTO Peugeot Movesa, poco rodada, 125 cc., muy barata. Teléfono 1789. Palencia.

SE VENDE moto Derby 250 cc. Tratar, Teniente Velasco, 15, 2.º derecha.

Ventas

SE VENDEN 350 cántaros vino. Viuda de Pedro Aguado. Revenga de Campos.

VENDO ochenta cántaros de vino clarete. Villoldo. Justino Gutiérrez.

CANILLAS para pellejo y cuba, vendo y reparo, cubero riojano. Alhóndiga. Burgos.

VENDO 200 cántaros de vino. Manuel Díez. Villatoquite.

VENDO noria número dos, bomba cerrada. Pascual de la Fuente. Becerril de Campos.

LABRADORES: arreos del ejército, propios para remolque. Guarnicionería frente edificación Banco España.

TIROS de cáñamo forrados, del ejército. Guarnicionería frente edificación Banco España.

CONSTRUCCION y reparación de elevadores con lonas especiales, todo precios afinadísimos. Guarnicionería frente edificación Banco España.

LECHEROS, vendo corte avena con alfalfa. Mancomador, 1.

SE VENDE una corta encina. Dehesa de Matanza. Cordovilla la Real. Rufino Salamanca.

SE VENDEN varios muebles en Plaza Mayor, 13, segundo.

VENDO cuatro vigas; dos de cuatro metros y dos de seis. Luis García. Támara.

VENDO partida abono barato. Villa Paz. Manuel Cruz.

GRAN TIRADA AL PLATO
en
BUSTILLO DEL PARAMO
a las cinco de la tarde del día 21 del actual

Hermandad médico farmacéutica de SAN COSME Y SAN DAMIAN

Actos que se celebrarán los días 20 y 21 próximos

Con motivo de la clausura del breve ciclo de conferencias y de la Academia deontológica de San Cosme y San Damián, que se ha venido celebrando desde su reconstitución en Palencia, tendrán lugar los siguientes actos, a los que quedan invitados todos los médicos y farmacéuticos.

Primero.—El día 20, a las ocho de la tarde, en el Salón de Juntas del Colegio de Médicos, conferencia a cargo de don Toribio Zúñiga, Secretario Nacional de la Hermandad, con el título: «El movimiento católico-médico español».

Segundo.—A continuación de esta conferencia, cena de hermandad de los hermanos que quieran asistir.

Tercero.—A las once y media de la mañana del día 21, en la capilla de los Santos Cosme y Damián de nuestra Iglesia Catedral, misa y a continuación acto de clausura e imposición de medallas que tendrá lugar en el Colegio de Médicos.

La Hermandad espera la mayor asistencia posible tanto de médicos como de farmacéuticos, pues todos están invitados a los actos y a los hermanos se les ruega de una manera especial su asistencia puesto que va a ser el acto final de este curso que por haberse iniciado tan recientemente no ha podido ser desarrollado en toda su amplitud.

EL MOVIMIENTO CATOLICO MEDICO ESPAÑOL

Mañana, día 20, como iniciación de los actos que han sido organizados por la Hermandad Médico-Farmacéutica de San Cosme y San Damián, se celebrará en la Sala de Juntas del Colegio de Médicos, una conferencia a cargo del Secretario Nacional de Hermandades, don Toribio Zúñiga, que es al mismo tiempo Secretario Perpetuo de la Real Academia de Farmacia. La conferencia comenzará a las ocho de la tarde.

Como anunciamos, tendrá lugar a continuación la cena de hermandad y el domingo, misa, en la capilla de los Santos Cosme y Damián de la Catedral y acto de clausura e imposición de medallas nuevamente en el Colegio.

Sirvan de recordatorio estas líneas para todos los hermanos y en general para todos los médicos y farmacéuticos que están especialmetne invitados todos a estos actos.

M.C.D.2022

Madrid al día

Las tormentas proporcionan cien millones de toneladas de nitrato al año

Cortan el agua y la luz y levantan el tejado de una casa habitada

Temas de Reválida Elemental dificilísimos y "no aptos para menores"

Madrid.—(Crónica de ARGOS especial para DIARIO DIA. Prohibida la reproducción).

El tiempo está metido en tempestades. El espantoso espectáculo meteorológico está en constante actuación. Cada día se producen de 2.000 a 3.000 tormentas sobre distintos puntos de la superficie terrestre. Ahora nos corresponde a nosotros padecerlas y gozarlas. Aunque causen víctimas humanas y pérdidas materiales, las tormentas nos proporcionan abono y purifican la atmósfera.

Según hemos leído, los científicos calculan que más de cien millones de toneladas de nitrato, el mejor fertilizante, nos dan cada año las tempestades. Las poderosas descargas eléctricas realizan la síntesis del oxígeno y el azoe, dando lugar a esta fantástica riqueza en abono. Una sola tormenta en la atmósfera viene a suponer una energía eléctrica de 500 millones de vatios.

Se admite también la hipótesis de que la contaminación por el polvo, el humo y otras materias llegaría a hacer el aire irrespirable, hasta causarnos la muerte, si no fuera porque las tormentas cargan de electricidad esas partículas, haciéndolas totalmente inofensivas.

Los «nublos» resultan mucho más pavorosos en el campo que aquí en la ciudad. En ésta, el peligro de los rayos está casi eliminado, ya que los edificios, a partir de cierta altura, han de tener pararrayos obligatoriamente. El montado en la Torre de Madrid ha importado unas 50.000 pesetas entre materiales y mano de obra, con sus derivaciones a tierra.

Los ruidos de la urbe y el apiñamiento de las casas hacen también menos perceptibles el clamor del trueno y el resplandor del relámpago. Y la fuerte pedrea del granizo y la furiosa descarga del agua no amenazan las cosechas ni truncan en un momento los afanes de todo un año. A los mercados ciudadanos seguirán afluyendo los frutos y productos, con tormentas o sin ellas.

La principal amenaza apunta hacia las casas ruinosas, de las que Madrid tiene un censo impresionante. No ya una aparatosa tormenta, sino una lluvia algo densa o pertinaz, es como un cáncer que se ceba en las maderas carcomidas y en las paredes agrietadas, descarnándolas y precipitando su ruina. Son muchos los viejos edificios que se están resintiendo estos días del azote despiadado de la humedad.

Y, como si el granizo y la lluvia hubiesen sido poco, unos voluntariosos operarios, cumpliendo órdenes que no habían sido autorizadas por el Ayuntamiento, se presentaron en una casucha de la calle de García Morato, 94, y a golpe de pico levantaron el tejado, dejando a la intemperie a las siete familias que la habitan, a las cuales también se les había cortado el agua y la luz, sin tener en cuenta que no encuentran donde guarecerse.

¿Se concederán nuevos exámenes de reválida elemental del bachillerato? Al menos, así lo están pidiendo algunos periódicos de Madrid y también de provincias, aunque a la hora de escribir estas líneas no se ha hecho ninguna declaración oficial u oficiosa al respecto.

Sin paliativos, se califican de crueles las pruebas a que son sometidos niños de 13 y 14 años. Problemas de matemáticas y traducciones de latín, por ejemplo, que no resolverían muchos examinandos del preuniversitario. Y en literatura, entre otros temas más propios para desarrollar un ensayo o una monografía los eruditos, que para cubrir unas cuartillas estos chicos, ha figurado el de «Don Juan en la literatura universal».

¿Qué pueden decir una niña o un niño sobre tema tan amplio y escabroso, que moralmente les está además prohibido por «no ser apto para menores»? Si esta norma de dificultad y de inadaptación es tan general como parece, no sería extraño que las quejas justificadísimas de los padres consiguieran una nueva oportunidad para sus hijos suspendidos, con preguntas adecuadas a su edad.

SUS FOTOS
PRONTO y BIEN
Laboratorios ALBINO
Mayor, 79 PLANTA BAJA

La extraña y verídica historia del "hombre-cerdo"

VIVIO EN UNA PORQUERIZA Y LLEGO A RUMIAR HIERBA

Roene (Dinamarca), 19.—La historia de un antiguo pescador de 38 años que vivía con los cerdos, comía lo que los cerdos comían, dormía donde los puercos dormían y realizaba una vida idéntica a la de estos animales, ha sido revelada hoy por la policía de esta localidad. Se trata de un antiguo pescador de Lagebjerg, en la isla danesa del Báltico de Bornholm.

Médicos que han atendido al "hombre-cerdo" informan que éste les dijo que "estaba tan terriblemente decaído y avergonzado" el pasado verano cuando perdió su trabajo, que no se atrevía a enfrentarse con su familia o sus amigos y que decidió desaparecer del mundo. Después de varios meses, se le consideró muerto, pero ayer la policía le encontró viviendo en una porqueriza de una granja. Los médicos dicen que encontraron a "su paciente" con bastante mejor salud que muchas personas que viven en condiciones de gran asepsia.

La policía reveló que el ex pescador abandonó su pueblo y se dedicó a vivir con los puercos en el establo de una granja. Comía y bebía lo que sus "compañeros". Incluso llegó a rumiar hierba. Después de varios meses de llevar esta vida, sus vestidos habían quedado inservibles y los doctores dicen que, no obstante, el "hombre-cerdo" ha sobrevivido perfectamente a los rigores del frío invierno danés. Cuando fué detenido llevaba como único indumento una larga barba.

La policía, al principio, creyó que se trataba de un loco y el antiguo pescador trató de huir corriendo cuando fueron a detenerle, pero los agentes consiguieron reducirle y llevarle a un hospital, donde fué sometido a examen físico y psiquiátrico. Los médicos manifestaron posteriormente que el hombre estaba completamente cuerdo y "muy sano" y que el caso es tan extraordinario que piensan publicar un informe médico sobre él, en relación con las posibilidades de superviviencia de la raza humana.

Solamente una falta encontraron los médicos a tan extraño sujeto: "Después de un abundante jabonoso baño, el hombre que vivió como los cerdos, seguía pareciendo realmente un cerdo".—Efe.

TEATRO PRINCIPAL
TLF. 143 PALENCIA
Les anuncia que MAÑANA SABADO reaparece la
COMPAÑIA ARTISTAS LIRICOS UNIDOS
MARIANELA BARANDALLA
LUISA DE CORDOBA
TOMAS ALVAREZ
ALFONSO GODA
con una presentación y montaje fastuoso
LA VIUDA ALEGRE
con una presentación y montaje fastuoso (MAYORES)
DOMINGO DESPEDIDA
¡Tres joyas del arte lírico!
LA REINA MORA
LA ALEGRIA DE LA HUERTA
AGUA, AZUCARILLOS Y AGUARDIENTE
Unos programas como jamás se ofrecieron al público

De Valera triunfa en las elecciones irlandesas

Supera ya en más de cien mil votos a su contrincante

Dublín, 18. — Conocidos ya los resultados en 21 de los 40 distritos, De Valera ha conseguido 255.473 votos, contra 196.902 de su rival, general Maceoin. Estas son las últimas cifras conocidas, que indican una clara victoria final del ex-primer ministro.—Efe.

TRIUNFO DE VALERA

Dublín, 18. — (Urgente). — El ex primer ministro, Eamón De Valera, ha sido elegido presidente de Irlanda.

Con sólo cinco distritos por informar de los resultados, De Valera ha reunido 103.012 votos de ventaja, lo que hace imposible que su rival, general Maceoin, le rebase.

En el referéndum para cambiar el sistema electoral irlandés, simultáneo a las elecciones presidenciales, también triunfa De Valera, aunque sólo se conocen hasta ahora los resultados de ocho de los cuarenta distritos.—Efe.

LOS TOROS

Gregorio Sánchez cortó oreja en la corrida del Montepío de toreros

Un espontáneo que se arrojó al ruedo sufrió heridas de gravedad

Madrid, 18. — Se ha celebrado esta tarde en la Plaza Monumental, la corrida de toros a beneficio de la Asociación de Auxilios Mútuos de Toreros, en la que el rejoneador Josechu Pérez de Mendoza y los espadas Antonio Bienvenida, Gregorio Sánchez y Antonio González, que confirmó la alternativa, lidiaron toros de «Barcial», don Jesús Sánchez Cobaleda, Casi lleno.

Antonio Bienvenida fué aplaudido al veroniquear con temple a su primero. Con la muleta trasteó por bajo y ejecutó algunos redondos muy buenos, que se jalearon. Acabó de estocada buena. (Aplausos que se convierten en ovación al sonar algunos pitos).

En el otro, que cogió gravemente a un espontáneo, se limitó a igualar, para cuatro pinchazos y descabello. (Pitos).

Gregorio Sánchez estuvo valiente en su primero y fué aplaudido en varias series de naturales muy apretados, rematados con el de pecho, y en redondos muy buenos. Mató de pinchazo y estocada. (Ovación, una oreja y vuelta).

En el otro estuvo voluntarioso y mató de estocada corta. (Aplausos).

Antonio González veroniqueó bien a su primero y le hizo una valerosa faena de muleta en la que destacaron varios naturales y redondos sacados a fuerza de porfiar. Acabó de estocada y descabello al segundo golpe. (Ovación y vuelta).

En el que cerró plaza fué ovacionado en unas buenas verónicas. Brindó al Ministro de Asuntos Exteriores del Paraguay e hizo una faena valiente y torera, que se jaleó. Acabó de pinchazo y media estocada. (Ovación y vuelta al ruedo).

Josechu Pérez de Mendoza hizo gala de su magnífica monta y fué ovacionado. Clavó tres arponcillos y tres soberbios pares de banderillas. Acabó de un rejón de muerte y descabello al segundo golpe, pie a tierra. (Ovación y vuelta al ruedo).

Todos, tanto el rejoneador como los matadores y los subalternos, actuaron desinteresadamente.

Los toros bien presentados, cumplieron con los caballos, pero llegaron aplomados y con media arrancada al último tercio. Pesaron en bruto 491, 463, 450, 520 y 507 kilos respectivamente.

El espontáneo Felipe Ara Bello, que se arrojó al ruedo durante la lidia del cuarto toro y fué cogido de gravedad, recibió asistencia en la enfermería de la plaza de «herida en la unión del tercio medio con el superior del muslo derecho, con trayectoria transversal dirigida hacia atrás y hacia adelante, de quince centímetros de longitud, que diseca y contunde el paquete vascular, con grandes destrozos de los músculos abductores, alcanzando el tejido celular de la parte más posterior de la cara interna del mismo y otra en la cara externa del tercio inferior del muslo derecho, con trayectoria transversal, de diez centímetros de longitud, que pasa por la cara posterior del hueso fémur; contusiones múltiples, schok traumático, que precisa transfusión de sangre. Giménez Guinea».

Asistieron a la corrida los jugadores del Real Madrid y los brasileños del Santos. A los primeros les brindó la muerte de un toro Gregorio Sánchez y a los otros, Bienvenida.

EL DIARIO PALENTINO-EL DIA DE PALENCIA
El periódico más leído en toda la comarca palentina, por su gran información.

Se trabaja en la redacción del Plan de Obras Públicas

Las ventajas de una buena política de transportes alcanzarán a todos los sectores económicos por igual

Interesantes declaraciones del Ministro General Vigón

Madrid, 18.—El ministro de Obras Públicas, General Vigón, ha contestado así a las preguntas que le han sido formuladas ante la TV:

P.—Las obras públicas tienen dos vertientes principales por las que se fomenta el desarrollo económico de un país: los transportes y las obras hidráulicas. ¿Podría decirnos el señor ministro cómo ha influido cada uno de estos sectores en el desarrollo económico de España?

R.—Podría contestarse, sin lugar a dudas, que estos dos aspectos a que usted se refiere —los transportes y las obras hidráulicas— por estar situados precisamente en la base de todo el proceso económico, proyectan una influencia decisiva sobre el desarrollo económico de cualquier país. Quizá en España más acentuadamente que en ningún otro.

La razón es muy clara. Cualquier inversión tiene repercusión tanto más amplia cuanto más elevado es el grado de desarrollo que es capaz de generar, contribuyendo al desarrollo del proceso de madurez económica. En ese sentido, las obras hidráulicas, orientadas a la producción de energía hidroeléctrica por un lado y al aumento de la renta agrícola española por otro, señalan dos líneas de fuerza, cuya influencia en el proceso económico de España es más sensible precisamente porque era más bajo el nivel de partida. Sobre la energía eléctrica ya se han efectuado valoraciones en lo que se refiere a las repercusiones que un kw/hora tiene sobre la renta nacional y se ha evaluado también por el Ministerio, y hecho público, el elevado coeficiente de correlación estadística entre la energía eléctrica y la renta del país. Por otra parte, se ha vulgarizado bastante desde que Clarke —uno de los economistas más caracterizados de este tiempo— expuso la idea, la adopción de las cifras de producción eléctrica para la evaluación de índices de desarrollo en los países de renta nacional modesta.

En nuestra nación, la producción hidroeléctrica representa el 78 por 100 de la total; por eso parece que huelga subrayar la importancia básica que han tenido las obras hidráulicas en el aumento de nuestra renta nacional durante los últimos veinte años, producción eléctrica que, como sabe usted, se ha quintuplicado.

En lo que se refiere a los transportes, una evaluación efectuada recientemente por la Secretaría Técnica del Ministerio, ha permitido deducir que el importe de la renta de los transportes terrestres representa el 5 por 100 de la renta española. Esta cifra si bien varía de un país a otro, oscila siempre dentro de límites semejantes y, aunque en España resulte bajo el porcentaje, su correlación en la renta nacional es también muy estrecha y es de general conocimiento la importancia enorme de los transportes en el desarrollo económico.

P.—¿Cuál era la situación en nuestro país de los transportes por ferrocarril y por carretera al terminar la guerra de liberación?

R.—La situación del país, al terminar la guerra de liberación era verdaderamente alarmente. España tiene una infraestructura económica de marcada centrifugación de riqueza hacia las zonas costeras, con un núcleo consumidor en el centro, y ello le produjo siempre deficiencias en la red de transportes; si a esto unimos el tremendo desgaste de la guerra de liberación, no puede sorprender a nadie la sombría situación de 1939. Parece menos duro que intentar describirla contemplar la situación actual, y dar, a la vista de ella, algunas cifras comparativas; por ejemplo: en estos veinte años, el Parque de elementos de transportes ha aumentado aproximadamente de la siguiente forma:

Vehículos de carretera: 350 por 100, que se eleva a 700 por 100 si se incluyen las motocicletas.

Unidades de tráfico ferroviario: 140 por 100.

P.—¿Cómo ha aumentado el Parque de elementos de transporte en los últimos veinte años?

—R.—Yo creo que ningún español ignora las razones por las que el Parque de elementos de transporte ha crecido en esa proporción tan elevada si se tiene en cuenta las dificultades económicas que nos cercaron, y tan modesta si se la compara con la de otros países.

P.—¿Qué problema de cantidad y de calidad o eficacia plantea todavía el Parque Móvil de los elementos de transporte en España?

R.—El Parque Móvil de Transporte Español, en lo que se refiere a la carretera, se halla muy anticuado tanto en calidad como en cantidad. En cuanto a calidad carecemos de suficientes vehículos nuevos y debemos alcanzar una distribución de tonelaje distinta a la que tenemos: La edad media de nuestro Parque de camiones es de quince años, frente a seis años de la media Europa; el porcentaje de vehículos de gasolina en nuestro Parque alcanza el 72 por ciento frente al 30 por ciento europeo y la distribución entre vehículos de distintos tipos de carga no es la más apropiada para una explotación eficaz del transporte por carretera, ni quizá, la más adecuada a las características de nuestra red viaria.

En cuanto a los ferrocarriles, en contra de una opinión generalizada, nuestra situación no está muy alejada de la del resto de los ferrocarriles europeos, si bien hay que reconocer que pueden mejorarse mucho los coeficientes de explotación económica, para conseguir mayor productividad.

P.—¿A qué sectores económicos favorece más una buena política de transportes?

R.—Las ventajas de una buena política de transporte alcanzan a todos los sectores económicos por igual. Precisamente por la estructura peculiar de España, el transporte juega un papel importantísimo en el precio final del producto y, si se tiene en cuenta que carecemos en España de vías fluviales que normalmente en los países europeos y en los americanos absorben una gran parte del transporte de las materias primas que son los más gravosos, nos hallamos en la necesidad de transportar una gran parte de éstas por vía terrestre. Todo el esfuerzo que se realice para abaratar los costos de nuestro transporte —cosa por otra parte no demasiado fácil— contribuirá, no sólo al abaratamiento de los precios finales, sino al abaratamiento de los costes intermediarios del producto. Pero quisiera que se entendiese bien que hablo de costes reales, no de tarifas políticas, que si en ocasiones están justificadas producen en definitiva, un confusionismo económico del que parece prudente huir.

P.—¿Cuáles son las necesidades más urgentes que quedan aún por cubrir en materia de ferrocarriles y carreteras?

R.—En cuanto al ferrocarril están elaborados proyectos de modernización de la RENFE, a corto y medio plazo. Puede calcularse que el desarrollo económico de España, previsto para los próximos quince años, puede llegar a casi duplicar las unidades de tráfico del ferrocarril que de 18.000 millones al año pasará a 30.000 millones, los proyectos están concebidos tomando en cuenta este aumento que, de hecho, viene a representar la saturación económica de nuestra red ferroviaria.

En cuanto a la carretera, el desarrollo económico va a proyectar sobre ella aumentos mucho más importantes que los ferroviarios, puesto que dadas las condiciones españolas y especialmente su orografía, es de prever que este medio de transporte aumente tan rápidamente que lleguen a duplicarse en plazo de diez años las unidades de tráfico actuales que el Ministerio ha evaluado en 17.000 millones de unidades. Es este campo, pues, en donde habrá que actuar con más urgencia para que nuestra red de carreteras se encuentre en condiciones de prestar los servicios que va a demandar de ella el desarrollo económico nacional, y no corra el peligro de estrangularlo.

P.—Si tuviera usted que resumir en unas pocas cifras el progreso alcanzado por las obras públicas en España, ¿qué cifras serían esas?

R.—Con pocas palabras se definiría lo adelantado en obras hidráulicas: de 4.250 millones de metros cúbicos de embalse en 1939, hemos pasado a 15.500 millones en la actualidad. En cuanto al transporte, de unas 16.000 millones de unidades de tráfico entre ferrocarril y carretera en 1939, hemos pasado a 35.000 millones en este momento. El resto de las inversiones de obras públicas, principalmente en lo que se refiere a puertos, ha seguido un desarrollo semejante.

P.—Es ya tradicional la llamada «sed de España», la falta de agua de nuestros campos y de nuestros pueblos. ¿Qué progresos se han logrado para satisfacer esta necesidad primordial?

R.—Esta pregunta queda parcialmente contestada con lo dicho anteriormente sobre el gran aumento de capacidad de nuestros embalses. En cuanto al abastecimiento de agua a los pueblos españoles, el Ministerio de Obras Públicas no es la única entidad que concurre a realizarlo, pero puedo decirle que, a través del Ministerio se han efectuado abastecimientos que, en número global, bajarán en estos veinte años de 1.4[illegible]

P.—Un plan de obras públicas cara a un futuro floreciente con que esperan todos los españoles ¿qué trabajos fundamentales tendría que llevar a cabo?

R.—En este momento, la Secretaría General Técnica del Ministerio trabaja precisamente en la redacción del plan de obras públicas preciso para hacer frente en los próximos quince años a las necesidades que, por el aumento de la industria, de la agricultura y del consumo del pueblo español, van a plantearse. Este trabajo, de gran envergadura, que está muy avanzado, en su formulación exclusivamente económica, ha tomado como base otros estudios hechos anteriormente —algunos de los cuales han sido publicados con el que se refiere a la «situación del transporte terrestre en España»— y pretende establecer las condiciones precisas para evitar estrangulamientos en el desarrollo económico español, que, en otros casos, podría darse.

P.—Todos sabemos la enorme labor de ampliación y modernización de los puertos españoles en los últimos veinte años. ¿Se ha logrado con ello prepararlos plenamente para recibir el intenso tráfico que reclamará la incorporación de España al activísimo comercio internacional.

R.—Los puertos españoles no alcanzan todavía rendimientos, en cuanto a su productividad, análogos a los de los principales de Europa, pero también han sido estudiadas sus necesidades por nuestro Ministerio, como integrante de la Comisión Interministerial para el estudio de nuestra incorporación a las organizaciones económicas europeas. Esta cuestión es primordial y conocemos todas nuestras posibilidades actuales y todas nuestras necesidades de mejora, para que nuestros puertos y su interland se incorporen al gran comercio internacional que todos deseamos para los próximos años.

P.—¿Podría el señor ministro hacernos una rápida descripción de lo que sería España y su economía de no habernos lanzado resueltamente y desde el primer momento a acelerar el desarrollo económico?

R.—Tengo muy escasa imaginación, y prefiero no emplearla en faenas ingratas. Carezco además de talento descriptivo. Sospecho que para ponernos en situación lo primero que tendríamos que hacer era enmudecer ustedes y yo; que los señores teleespectadores girasen el botón de su receptor hasta extinguir toda voz. En suma, que un triste e inmenso silencio se extendiera sobre esta España, ahora alegre y esperanzada.—Cifra.

NOVIOS
PROBLEMA RESUELTO
BANQUETE EN EL
"Restaurante GRAN VIA"
LA FIESTA DEL BALLET
HUERTA GUADIAN
PIDA PRESUPUESTO

Esta es... su olla!
Como es la preferida del 80 % de las mujeres francesas, que cocinan con ollas a presión.
Rápida
Económica
Perfecta
SEB-MAGEFESA
¡JAMAS PUEDE EXPLOTAR!
DANIS

VILLADA
FERIAS DE SAN LUIS GONZAGA
Durante los días 21, 22 y 23 de Junio
Para toda clase de ganados, aperos de labranza y maquinaria agrícola
GRANDIOSOS ESPECTACULOS TAURINOS
Día 21. — Festival con la intervención de
Marcos de Celis, Rafael Pedrosa
y los novilleros Emilio Herrero y Julio Máiquez
Cuatro novillos de la acreditada ganadería de D. Ignacio Encinas, de «El Espinar»
Día 22. — Gran espectáculo cómico-taurino.
"EL TERREMOTO"
Carrera ciclista comarcal, con importantes premios en metálico.
Tiradas al plato con valiosos trofeos y premios.
La concurrencia de ganados al ferial, deberá ir provista de la correspondiente guía sanitaria.

Rogad a Dios en caridad por el alma del señor

Don Braulio Arroyo Arroyo

QUE FALLECIO EN HERRERA DE PISUERGA

El día 18 de Junio de 1959

a los 71 años de edad

Después de recibir los Santos Sacramentos y la Bendición Apostólica de S. S.

D. E. P.

Sus desconsolados hijos Eugenio, Francisco, Matilde, Piedad, Braulio, Luis y Julio Arroyo López; hijos políticos Conchita del Olmo, María Sanmillán, José Gómez Briz, Julia Rodríguez, Concepción Serna y Clementina Sanmillán; hermanos políticos, nietos, sobrinos y demás familia,

Suplican a Vd. una oración por el eterno descanso de su alma.

La conducción del cadáver se verificó hoy día 19, a las seis de la tarde, al cementerio de Herrera de Pisuerga.

M.C.D.2022